盛京時報

陰曆甲戌二月十七日
昭和九年三月卅一日
西曆一千九百三十四年

本報每日本埠每份每月一圓一角(國幣) 外埠郵費在內每份每月一圓三角(國幣) 零售每份五分(國幣) 廣告刊費五號字每行十三字一日一圓(國幣) 長期另議

發行人 染谷保二郎
編輯人 菊池貞二
印刷人 東光明
發行所 奉天隅田町九番地 盛京時報社
電話 編輯部(日)三二八二番 營業部(日)二〇二二番 營業部(滿)四一六八番 振替口座大連一七二五番
各埠支社 新京 哈爾濱 大連 大阪

本日三大張

論說

中國已承認滿洲國　(傲霜庵)

掩耳盜鈴者。固一種不承認主義也。衆竊笑其後。掩耳偸安者。乃中國之不承認主義也。其愚不可及！黨國袞袞諸公。爲諉卸責任。苟且偸安計。對於滿洲國。勉強支持所謂『不承認主義』。孰意中國除黨人以外。農民資本家商人。早已爭先承認滿洲國矣。

滿洲國的巨鐘。自建國以來。愈響愈好！雖尚未至出所謂『王道樂土』的眞福音。然較諸中國的破鐘。還算響得好。所以最近歐美各國輿論。皆謂此鐘新成。逈殊凡響。尤不可與中國舊鐘混爲一談！若夫與滿洲國毗連極近之河北山東各地小百姓們。則聽得最早。好音所播。攜幼扶老。移住新邦者。項背相望。按數字與統計爲極雄辯。吾不敢妄語。就精確的數字統計。審愼斷言耳。請舉吾說。

黨國諸公。對於滿洲國。仍然掩耳。不肯通郵通車。此爲盡人所知。無怪冀魯兩省百姓們。不能因遵守『不承認主義』。受半分津貼。是以已經承認滿洲國。而此項承認。非形式的承認。爲進一步之親切的承認。換言之。承認滿洲國。以爲反勝於中國。乃陸續移入滿洲國。據滿鐵統計。稱去年一年間。中國勞工。由青島龍口芝罘大津等處。乘輪抵大連上岸。入滿洲國者。共計四十萬人。(經過營口者與由其他陸路者均不在內)至今年統計。迄三月二十八日爲止。在大連一埠上岸之中國勞工。共計二十一萬三千餘人。比諸去年。更形踴躍。聞中國官憲。見形勢不佳。狼狽異常。刻已佈令禁止勞工之輪出。但勞工非貨物比。不保護百姓。使之得安居樂業。則無論如何禁止。源源流出。亦意中事耳。由此以觀。今年當打破去年的記錄。此爲極有意義之現象。而爲中國百姓們承認滿洲國之明證也。

在經濟方面。所當注意者。爲中國資本之流入。除舊有之中國銀行暨其餘中國金融機關。已入活動時期外。最近天津實業銀行。亦在奉天(商埠地)開設支行。其對於商民之通融貸款。已達三十五萬元以上之譜。在奉外國銀行。以房屋作抵。僅貸款八千元者。該支行則能貸放一萬元。積極活動之狀。可以槪見。據行員云。凡銀行投資奉天。視天津更爲安全。推原其故。在滿洲國幣制統一。治安恢復。實業勃興之結果。利息亦因之較高。所以不但安全。且爲有利。任此以往。自然而然今後中國資本之流入滿洲國者。將不可限量。又據另一方面調查。稱中國因內亂相尋。蕭條異常。中國資本家。裹足不前。以致在滙豐花旗等外國銀行中死藏之所有中國資本。在上海六萬萬元。在天津爲六千萬元。兩地共計六萬六千萬元。僅就中國資本家負擔之保管費言之。尚在六十萬元以上。(保管費每一萬元繳十元)故滿洲國若能爲健全之發達。則前此中國資本。雖不招亦必自來。聞現在中國大小資本家。派人來滿就地調査者。實繁有徒。若天津實業銀行之在奉營業。適爲其先聲。此爲中國資本家承認滿洲國之明證也。

此外中國中小商賈。移住滿洲國者。爲數甚多。蓋在亂離之中國。中產商賈之痛苦。較諸彼國資本家及百姓。有過之無不及。是時新興之滿洲國。尤足以喚起其注意。試就滿洲國本身觀之。並非如宣傳之『王道樂土』但比較現在中國。好一點兒。勝一點兒。至少前途有希望。是以中國中小商賈。去彼就此耳。豈有他哉。依吾所見。此項移住滿洲國之中產商賈。似達相當多數。所可惜者。無精確統計。可資依據。僅據奉天市商會調査。稱自滿洲國成立以來。由中國方面移住省垣暨商埠地方面。從新營業之中小商舖。計達八百餘戶之多。奉天以外之地。亦可以類推。此爲中國商人承認滿洲國之明證也。

以上爲中國除黨人軍閥以外。大資本家。中小商賈。以及百姓們承認滿洲國之眼前事實。夫國家的組織內容。除前此三大階級以外。果有何階級？所以謂爲中國已承認滿洲國。亦無不可。(未完)

湘金融激變
限現金出口滙水飛漲
商人請解禁當局不允

長沙訊云、湘省政府限制現金出口、明令自本月十日起、實施水陸檢查、凡出口現銀在五百元以上者、即須財政廳核准護照、並抽收百分之一照費、方許運出省境、此次政府限制現金出口內幕、係因湖南省銀行(省府所辦)發行鈔幣太多、現金準備過少、萬一發生兌現問題時、該行恐現金運往省外、無法應付、致失信用、而票幣必受影響、不能暢量流行、故政府爲救濟省銀行恐慌起見、毅然頒佈限制出境命令、自命令頒佈之後、本市金融、頓呈重大變化、申漢滙水逐日飛漲、影響商業金融極大、現商界及銀行界、均反對政府此舉、請即收回成命、何鍵主席、暨財政廳長張開璉未允所請、則將來金融變化至如何程度、尚未可知、妥將各方面對此事情形、述如左、

限制現金出口命令頒佈後、因現金不能儘量運出、故申漢鈔票滙水、漲風甚熾、計自本月十日起至十三日止、三日之間、上海鈔幣、每千元升水、由三元二角五分、暴漲至二十六元、漢口鈔幣、每千元升水由三元二角五分、暴漲至二十五元、漢口洋滙、每千元升水、由五元八角七分五厘、暴漲至二十三元、金融滙水行情、尤震盪不已、湖南省銀行、爲救濟申漢滙水暴漲起見、派員至本市錢業公會、賣出漢口洋滙三十餘萬元、頃刻滙水即形價、鈔幣跌落、出市結果、滬鈔落十三元、每千元升水十三元、漢鈔落十三元、每千元升水十二元、漢口洋匯落八元、每千元升水十五元待至十四日至十六日、因省銀行收賣之漢口洋匯三十餘萬元、僅能救濟一時匯價、故本市申漢鈔票匯兌、繼續又漲、計上海鈔票每千元漲水十七元五角、漢鈔每千元升水十五元五角、漢口洋匯、每千元升水十九元五角、至十七、十八、兩日、申漢匯水、仍有漲無跌、此爲限制現金出口後、匯水飛漲之狀況也、

長沙市商會、以金融變動甚劇、日前緘致本市錢業同業公會、徵集意見、以便召開本市各業會議、共同研討、呈請政府、予以救濟、錢業公會接緘後、即於十五日召集同業會議、議決結果、比緘覆市商會略謂、已於本月十五日集議、僉稱本市現金、政府忽然限制出口、關係商業頗大、當此仲春和暖之日、正各業購進貨物之時、故需滬漢欵項者甚鉅而本省出口貨物、向難抵敵加以各貨限於價値、不能出口、致各業已購之貨物、不得不以現金輸償、現値本省西南二路、來省購貨者甚多、來源既暢、自可流通、今一旦限制、則需滬漢欵項者、無法應付、必至匯水增高、物價亦隨之而漲、本省物値飛昂、來省購貨者勢必他往、商塲自不免凋敝、現金亦恐將絕源、政府毅然出此、固無從揣測高深、若謂白銀協定問題、原極重大、但此事關於全國金融、中央自有辦法、決非湖南一省限制、所能保守總之、此次限制現金出口、關於市面金融影響極大本會難安緘默、擬請貴會轉呈財廳、可否收回成命、俾利商塲、如實行限制、則對於各業請發護照、務乞隨時頒發、以便如期作用照費一節、似未免加捐之嫌、亦乞要求免收、庶可活潑金融、暫資救濟等語、相應緘請貴會査照、究應如何救濟之處、伏候酌裁云云、

本市商界、暨銀行界認爲此時湘省經濟狀況、無須限制現金出口之必要、一致請求政府收回成命、以平金融之激動變化、如不能允其所請、銀行界則請墳發三百萬元運現護照、以維市面滙水、省府當局、對上兩項請水、已決定否、准免現銀過量輸出、危及省銀行營業云、

南洋華僑之
政治經濟危機

南洋訊云、就馬來亞一地而論、處處均可證明南洋華僑已逐漸陷於死地、經濟的政治的危機、自今歲以來、其勢洶洶逼人更甚、一無保護之國外同胞、從此將遭遇何種悲哀之命運、雖無人敢爲之預言、而其前途之慘苦與絕少希望則可斷言夫華僑爲中國國家之生命素革命之告成軍事之進展、均有賴於華僑經濟上之援助、以底於成今同胞已臨絕地奈中國政府中國國民安可袖手坐視耶、以記者在新加坡短少期間之研究、南洋馬來亞華僑、至少已遭遇經濟的與政治的兩種危機、玆分別詳述之、

經濟的

◎膠錫跌價　馬來亞自英人經營以來、不過一百餘年、其蓬蓬勃勃得有今日之繁極者、實有賴錫膠兩項、出產之豐饒、蓋錫膠兩項、佔馬來出口總値百分之九十、居全世界錫膠產額之首其關係之重大、可見一班錫礦業之發達遠在樹膠以前、九一二九年、世界產錫十九萬三千噸、而南洋各地之總產額爲十一萬五千噸、以馬來亞而論每年錫稅收入達一千萬元、華僑投資於錫礦者甚夥、錫礦華工之人數幾達九萬以上、一九二九年、馬來亞一地、產樹膠即橡皮三十五萬噸、此後每年有增加直至一九三二年、市價低落、生產始約減二成、因世界生產過剩之結果、膠價自一九一七年之九十仙、降落至一九三二年之十五仙一九三二年平均價値不過八仙半、輸出價額、一九二七年南洋全地爲四億二千萬盾(荷幣)一九三十年減爲一億七千五百萬盾一九三一年爲八千萬盾、一九三二年一落千丈、竟減至三千萬盾今則其狀更慘資本二百五十萬元之陳嘉庚樹膠公司、已正式宣告停工負債達三百餘萬元、由銀行共同組織銀行團監管一切、膠樹現況如此、錫價亦年年逐漸衰落、數萬華工失業者因之甚衆、於是一片哭聲、以膠錫之跌價、而遍傳於全馬來亞、據一般研究、膠錫跌價之原因、不外購買力低落又生產過剩二項、關於後者、雖有限制生產等種方法、或者可以收效於萬一、但在全世界失業與不景氣之恐慌中、欲一時設法增進錫膠的購買、實爲一種不易解決的問題、錫膠跌價之影響、不祇限於兩業本身、間接且及於其他各界乎華僑嗟、黃金之時代已過地獄之門戶已開、瞻念前途吾不禁爲同胞危也、

◎商業衰頹　除錫膠跌價外、馬來亞商業年來亦逐漸衰落其最近之五年、中對外輸出總額爲(千元爲單位)

一九二六年	一•二五八•五二三
一九二七年	一•〇五七•八九三
一九二八年	八四一•五六九
一九二九年	九二一•七九三
一九三十年	六五三•六〇三

就上表觀之、可知馬來亞之對外貿易逐年均現驚人之退步、前年去年更甚市、况蕭條爲事實上必然之事、此種情形、不特馬來亞爲然、即荷屬爪哇、亦有此同等現象、譬如爪哇之最大出品爲砂糖、在近四年中由每百基羅十盾降至五盾、其實出金額、爲

一九三十年	二八一〇〇〇•〇〇〇盾
一九三一年	二三五•〇〇〇•〇〇〇盾
一九三二年	一六三•〇〇〇•〇〇〇盾
一九三三年	一•〇〇〇•〇〇〇盾

今歲結果據一般預測、尚不及去歲之半、與錫膠同遭受一時無二之悲慘命運、所不同者錫膠之低落影響於華僑者甚大砂糖則與爪哇土人有密切之關係、(未完)

已逐十五年成長之
國聯現狀　(二)
會員現有五十七國

國名	入會期	面積(千方哩)	人口(萬)	每年會費(金佛郎)	納費單位
希臘(甲)	同上	一二七	六二〇	二一三•〇三五	七
瓜特馬拉(甲)	同上	一〇九	二〇〇	三〇•四三三	一
海地(甲)	同上	二八	二三〇	同上	一
漢都拉(甲)	同上	一五〇	八〇	同上	一
匈牙利(丙)	一九二三	九二	八六〇	二四三•四五七	八
印度(甲)	一九二〇	四•六七五	三一六九〇	一•七九四•二〇三	五六
伊拉克(丙)	一九三二	三七一	三二〇	九一•二九七	三
愛爾蘭(丙)	一九二三	六八	二九〇	三〇四•三三三	一〇
意大利(甲)	一九二〇	一一〇	四一〇〇	一•八二五•九三一	六〇
日本(甲)	同上	六八〇	八三四〇	同上	六〇
拉多尼(丙)	一九二一	六五	一九〇	九一•二九五	三
里比利亞(丙)	一九二〇	一〇三	一五〇	三〇•四三三	一
里瑞尼亞(丙)	一九二一	五五	二三〇	三一•七二九	四
盧森堡(丙)	一九二〇	二	三〇	三〇•四三三	一
墨西哥(丙)	一九三一	一•九六九	一六三〇	四二六•〇五一	一四
尼加拉瓜(甲)	一九二〇	一二八	六〇	三〇•四三三	一
挪威(乙)	同上	三二三	二八〇	二七三•八九七	九
紐絲侖(甲)	同上	二六九	一四〇	三〇四•〇三三	一〇
巴拿馬(甲)	同上	八八	五〇	三〇•四三三	一
巴拉圭(乙)	同上	四五七	一〇〇	同上	一
荷蘭(乙)	同上	三二	七八〇	六九九•九四〇	二三
秘魯(乙)	同上	一•三八二	六二〇	一五二•一六一	九
波斯(乙)	同上	一•六二六	一二〇〇	二七三•八九〇	五

丟失名章聲明作廢

茲於三月十日鄙人在奉天丟失(周星池章)方形篆字化學白骨質名戳一個無論落於何人之手概作無效此戳在奉向未動用並且日後無論何事非經鄙人簽字概作無效特此聲明

周星池啓事

遺失存單廣告

敝存戶執有陽中國銀行定期存單公記第五八八二號盛記第五八八一號德記第二十三號計共三紙因住宅不愼遭火焚燬業於上年照章掛失暫停支付俟將來另行取保換領新單玆特按照手續登報聲明倘若原單在外發現無論落於何人之手一概作廢特此聲明

公記 德記 盛記 謹啓

錦縣電氣股份有限公司啓事

敬啓者本公司定時股東總會定於三月三十一日(星期六)午後一鐘開會望各股東屆時出席與會是盼開會決議事項列左
一大同二年份營業報告一利益金處分案一董事五名任期滿了改選一監察人四名任期滿了改選

康德元年三月十六日 總經理蘇廣綸

大宗皮貨陸續到齊秋冬禦寒品流行衣料家庭需品旅行用具應時運到二樓附設提莊部各貨廉價折扣上海線呢照碼七扣賜顧參觀一律歡迎

陳列種類　門市部 環球雜貨 化粧物品　二樓 綢緞毛皮 呢絨布疋　三樓 磁器玩具 唱片音樂

大連奥町五五番地 德泰百貨店 代表電話四一八七番

有食積乳積的小孩們(趕快購服)
李氏小兒疳藥 吧

主治効能 小兒秉賦不足氣血衰弱脫髮潮熱發腹脹嗜痢煩渴干燒消化不良排瀉不調口瘡唇腐疳蝕鼻爛氣臭虫積水積一及諸疳等速服本藥立即收効 價目每袋四付大洋四角半打二元一打三元六角 外埠函購郵票一角自動電話三三五一號

奉天大西邊門外路北 鴻育堂蔘茸藥店啓

分社啓事

啓者復縣城代派處新聞記者同文鶴因事辭職業經公干志勤接辦恐未週知特此聲明此啓

瓦房店盛京時報分社啓

眼科專門
知識醫院

院址 新京大和通六十六番地　入院隨意
醫學士 知識吉彥

春裝

婦女服 兒童服　春服 春外套

春風正宜換衣時…諸君的『橫濱』滿吊美服於服架 待君速來挑裝了

奉天春日町 橫濱商行

命の母

婦女常備藥　全滿各地藥店俱有出售

奉天商埠三經路
辯護士 法學士 田口純男事務所
(登錄事務取扱)
電話(滿)四一一四番 (日)五三五七番
事務主任 楠山貞助
事務員 清水平八郎
滿洲人事務員 元法院書記 劉仲龠 孫天民 李守先

勿逃此好機會！

双燕 招募一縣一家代理此貨

GODO TRADING COMPANY TRADE MARK 燕牌靛油 INDIGO PASTE 20% MUKDEN OSAKA-NIPPON

靛油

未的一錢
曾有大銷

老牌 應募詳細來函爲知可也

奉天大東門裡
合同貿易顏料廠謹啓
日電 四長五二一番 滿 二五二三番
本社大阪南久太郎町一丁目

丸見屋洋行廣告

兩洋新時衣料莊
敝店開業以來價格低廉品質優良深蒙顧客歡迎今又購到大批新顯各種衣料定價克己賜顧諸君請駕早臨
奉天新市街市塲北門東入口
丸見屋洋行

荒川長太郎合名會社
偏正頭疼聖藥 腦欣

日本語練習字牌
第一集 第二集 每集特價大洋一角二分
奉天大南門裡文廟胡同 奉天大同學院出版部

先考興府君有章公諱今於康德元年舊二月初八日壽終正寢茲擇定四月十日即舊曆二月二十七日領帛十一日即二十八日發引親友遷徙恐計聞未能周到特此聲明惟祈矜察

棘人興景旭泣血稽顙 時喪居奉天大東關吉祥庵胡同本宅

先慈張太夫人於舊臘二十一日壽終遼陽內寢茲擇定康德元年四月九日即夏曆二月二十六日領帛十日即二十七日發引親友遷徙恐計聞未能周到特此登報聲明惟祈矜察

棘人孫 其 世 昌 泣血稽顙 喪居遼陽五道街

(買書)優待券

秘本 堪輿專書 巒頭指迷 大減價

閱者諸君 均請惠鑒 巒頭指迷 風水指南
家家宜備 人人可看 減價出售 百部爲限
預備此書 勿庸風鑑 先人殁後 塋穸爲安
風也水也 只要不犯 安葬吉地 即爲孝全

査巒頭指迷一書係何玉珊老先生之遺著向爲秘本堪輿專書原價四元現賣兩元郵費加一國幣金票均可(郵票不收)買書如同時附帶此券不但免收郵費且另贈近女鬼纂經二册藉資參考而示優待機會難逢欲購從速可也

奉天省城內 關東印書館謹啓

朝陽川開山屯間鐵路運輸營業開始廣告

◎由康德元年四月一日起於朝陽川開山屯(謂之朝開線)開始旅客行裝及貨物之運輸營業
◎今將前述鐵路對旅客列車運行時刻列左

北行

列車	列車種別	朝陽川 着	龍井 發	龍井 着	開山屯 發	開山屯 着	上三峰 發
二五六	輕油車三等	一九三三	一九〇二	一九〇〇	一七三七	一七三六	一七三〇
四七四	混合二三等	一六二八	一五五〇	一五二三	一三一四	一三〇七	一三〇〇
二五四	同左	一一三六	一一〇五	一一〇三	九四三	九四二	九三六
二五二	輕油車三等	九三二	九〇一	八五九	七三七	七三六	七三〇

南行

列車	列車種別	朝陽川 發	龍井 着	龍井 發	開山屯 着	開山屯 發	上三峰 着
二五五	輕油車三等	一七〇〇	一七三三	一七三五	一八五〇	一八五一	一八五七
二五三	同右	一三〇〇	一三三三	一三三五	一四五一	一四五二	一四五七
四七三	混合二三等	七〇〇	七四二	八一二	一〇一八	一〇二三	一〇三〇
二五一	輕油車三等	六二〇	六五三	六五五	八一二	八一三	八一八

◎京圖及興北鮮線之連絡列左
○接續於朝陽川之列車乃
二五三列車接京圖線四七一列車(圖門行一二、一一分到)
二五四列車接京圖線四七二列車(敦化行一一、一二分發)
○接續於上三峰之列車乃
二五二列車接北鮮線三一列車(雄基行六、五九分到)
二五五列車接北鮮線五八列車(京城行一七、四三分發)
二五三列車接北鮮線三二列車(會寧行一二、〇五分發)
四七三列車接北鮮線一三列車(雄基行一〇、〇〇分發)
及北鮮線二二列車(淸津行一二、二九分到)
至於詳細可向鐵路總局運輸處及吉長吉敦鐵路局或於最近車站詢問可也

康德元年三月二十九日　鐵路總局

德普交換大豆染料協定 不買滿洲大豆

【柏林廿八日電】此次普爾加利亞政府、與德國染料企業公司、已成立協定、其大體普爾加利亞將栽培之大豆、全部交與德國、反之德國將所出之顏料、多額輸入、業經決定、德國為保護內地農業計、減少課稅、與匯兌之分配、於過去二三月間、對滿洲國大豆、完全不買、此種協定、頗堪注目、

對於日貨脅威 政府處置不當 英保守黨表示遺憾

【倫敦廿八日電】廿八日在倫敦開英國保守黨協會全國聯盟之中央評議會席上、因由日貨競爭發生之脅威、英國政府所採之處置為不適當在本議會因此成為遺憾、以決議案為中心、議論紛起、結局議長以此作為問責政府之意味、勸告中止評決、未至採擇散會、

黃郛定期南下 南昌將開三巨頭會議

【北平三十日電】前曾傳說南下之黃郛氏、現已決定四月四日、携同北平市長袁良氏、携帶許多懸案、乘平漢車南下擬在漢口一宿后、即赴南昌、雖預定逗留十日、但或與在該地之蔣介石、汪精衛兩氏開三巨頭會議、

美飛機製造會好 起罷工潮 造船會社亦即罷工

【紐約二十九日電】馳名之軍用飛行機製造會社步法雜之卡奇斯、昆蘇立地奇德兩會社關於四千名職工賃銀提高問題由二十八日開始罷業、在會社方面、因目下建造中之飛行機總額四百萬弗、為繼續製造、故已聲明另僱新職工、露出強硬態度、一方紐約造船會社卡姆丁工場、亦開始罷工、擬該造船場、目下正在建造二隻驅逐艦及海軍艦（總額四千五百萬弗）之中、政府使國家勞働局調停官、急向卡姆丁而去、

富田財務官 首途赴美

【東京二十九日電】海外駐劄財務官富田勇太郎氏、帶同女公子、於廿九日午后三時、已乘橫濱出帆之天津丸赴美、在該國公務完畢後、再往倫敦

隨時派遣大員 巡行地方 華行政院會議決定

【南京二十九日電】國民政府、鑑及福建、寧夏兩事變、至華北方面之反蔣運動之醞釀為與地方取密接聯絡、今後隨時由政府、向地方派遣學德高超之大員、使周知政府之政策並報告民情、同時密報必要之對付策、二十八日之行政院會議、已將特派大員之遵守規則通過矣、

伊魯茲抵滬

【上海廿九日電】訪日歸途滯留北平、候天氣回復之伊魯茲女士、於本日午后二時廿四分、已到上海、

香港要塞 現擴張中 一年後可以完竣

【上海廿九日電】英國將香港要塞、秘密中大加擴張工作、據由該工作逃走之苦力云、今後一年以內、可告完竣、

西北善後 與何閻會見後決定 黃紹雄抵北平談話

【北平三十日電】為視察華北及綏遠寧夏一帶北上之內政部次長黃紹雄、於廿九日午後抵平、有如左之談話、在北平滯留兩三日、一路向太原與閻錫山會見、並預定視察綏遠寧夏、約在十月後歸京、關於寧夏戰後處置、擬與何應欽閻錫山協商後決定、至於省制問題、頃聞正徵求各省意見、將來如得多數贊成時、想再於審議後始能決定、

【徐州二十九日電】黃紹雄於二十八日晚、由京乘車、過徐北上、據其語人云、余銜中央命至寧夏綏遠、視察此次孫馬戰爭後狀況、先至并會晤閻錫山、即轉綏遠、赴寧夏、所有戰地善後、歸地方辦理、軍事則由北平軍分會結束、馬鴻逵仍在寧主持一切、孫已離軍他去、此行預計需時一月、期滿回京覆命、

編遣孫軍殘部 即將竣事 押送孫軍徒手兵六千

【輸河三十日電】孫殿英軍殘部、由晉軍繳械、王靖國在三聖宮辦理、三兩日可竣事、分別留遣改編、二十九日、孫軍徒手兵六千、經晉軍派人押送後方、

【太原二十九日電】孫殿英二十八日晨、由大同乘汽車來并、下午遂到、未赴河邊村會晤閻錫山、寓盧豐年私第、

開灤鑛潮 撫恤金將分發 于學忠本日返津

【天津三十日電】開灤礦工撫恤金、現已籌妥、將由公安局於兩三日內發給、陶尚銘為務資雙方開聯席會議、另組工潮調解委員會、

【又電】于學忠在豫視察即竣、定三十一日返津、

平政軍兩委會令 禁止勞工入滿

【天津三十日電】北平政務軍事委兩員會、向河北省政府、市政府及鉄道當局、發下命令、謂滿洲國始終疑勞工有他、屢次計劃逐之關外、此際宜阻止彼等赴滿洲國云云、因此天津市政府、在城內設立拘留勞工臨時收容所、拘留出境之勞工、省政府命塘大公安局、及太沽海防指揮、阻止海路出境、遭拘留之勞工、二十五日、只天津兩車站、已達百名、由山海關輸送天津者、達三百餘、

華整理稅捐 行政院通令各省遵辦

【南京二十九日電】農村復興委員會委員長汪兆銘、鑒於全國各省市目前捐稅之繁雜、其中皆按法定原則、任性徵收應如何刪汰整理、另籌抵補、或與中央會同裁廢、以舒民困均屬刻不容緩之圖、爰擬中央與地方切實調查、以謀解決之途徑、特草步驟三項、並由財部召集全國財政會議、商權裁廢抵補辦法、昨日已由行政院通令各省市政府遵辦、

黃河水委會 現已閉幕

【濟南二十九日電】黃河水利委員會、於二十八日上午開會議、決定二十二案、下午續議十四案、晚四時閉幕、由李儀祉致閉會詞、略謂盼各方努力、促成議決案之實現、會員等參觀黃河、是日晚分別離濟、

雲南事件之實況 英人利用班洪王家之不睦 傳教師甚事活動把持教務

上海訊云、英兵侵滇強佔華班洪金銀礦事件、已引起全國民衆極度之憤慨、本埠雲南旅滬同鄉會、暨雲南旅滬學會為該事件日趨擴大、形勢嚴重、定期召集大會、討論應付方法、本埠雲南旅滬學會、為滇邊關係至鉅、且英兵侵滇奪取金銀礦、不特為經濟侵略、且含有軍事政治之重大意義、爰定於本月二十五日、召開臨時緊急大會、籌商應付辦法、同時雲南旅滬同鄉會、亦在最近期內、有同樣表示、英人侵礦眞相、茲據昨日旅滬雲南同鄉、接思普縣黨部來電、詳述英兵以武力侵佔班洪事件之眞相、原文略謂、（上略）雲南思普區瀾滄縣所轄班洪與班弄地方、有著名之金銀礦場、上年十二月十九日、英國派其駐緬軍隊二千餘人、侵入瀾滄境內掠奪該地礦場各情曾誌前訊、自班洪事件發生至于今日、為時將屆二月、英國對于該地金銀礦產、確已實行開採、隨來英兵、步騎砲、俱有、並聞孟良歸客談、彼等在美時、即聞英政府下令徵集巨象十數頭、運輸機器、前往班洪、此項機器、純係用以採礦者、當英軍到達班洪之日、班洪幼王、即由緬京仰光隨之具來、蓋班洪一帶、係野林窠穴、因其蠻猓斂聚、凶狠好殺、漢人鮮至其地、班洪幼王與其兄不睦、出奔緬京、英人於彼待遇優隆、為之建造洋房、一切衣食住行、供應頗厚、並命其入學、對于英文、更為深造、故班洪幼王在前雖係野林酋長、毫無知識、及今視之、其程度學識、始與國內高中畢業者相伯仲、比次英人進據班洪、即利用彼為傀儡嚮導前行、查班洪為通緬捷徑、係由正西行二日、即到臘戍、搭乘火車、費時二日、即至仰光、是則與由瀾滄縣治逾宋至仰光、須時十數日、又由逾宋至班洪須十數日相比、其交通之便捷、相差遠甚、再查英人以傳教為名、永氏父子主持教務、年來頗有進展、總計猓猓入其教者、據文生談、已有四萬左右、其教務係分兩部、扶植部以猛猛為根據、猓黑部以糯福為根據、兩處教堂建築、均極整潔崇偉、入身其中、幾疑居住租界其所用聖經用羊語字母、拼成猓語教授、永氏手下撒拉（猓語即先生）三百餘人、為之奔走、計功加俸、故永文生永樂弟兄、以及撒拉等對于扶植語、猓語、羅東語、操之甚熟、班洪附近猛角董細箭達一帶、均有彼等教民、為數甚夥、此次班洪事件、聞與彼等頗有關係、復據別方確息英軍隊在班弄與班洪之間、建築兵房二三十所、有漢奸馬美廷（清教徒）者、煽惑邊民內應、聞第一殖邊督辦楊益謙、對上述各項事件、深為注意、一面令飭瀾滄縣長族德榮、負責調查、一面派熟習邊情之漢聯絡、前往調查、多方搜集證據、以為將來交涉時之根據、楊督辦本人定於二月十六日出巡各邊、宣撫沿邊各民族、一致團結、力爭主權、後情如何容再續聞、

特別會計豫算案 美兩院再度通過

【華盛頓廿八日電】包含大戰出軍人撫恤條約、及增加官吏薪俸之特別會計預算案、經羅大總統之批駁、於二十七日重行可決、二十八日之上院亦附和之、以六十三票對二十七票之多數、又重行可決、該案已可發生法律上之效力矣、大總統以上下兩院通過之法案較政府案多二億二千八百萬弗之增額支出、與行使其拒絕權之同時、復極力說明其反對之理由、然亦卒無效、竟至上下兩院、二次可決、大總統之失敗於議會、此為第一次、

近衛公定期渡美 美國通外交官隨行

【東京二十九日發電】近衛文麿公、定於五月十七日、因私事乘橫濱淺間丸渡美、鑒於日美關係之現狀、公之渡美、殊屬極相宜之人物、故政府方面、亦頗欣慰、廣田外相、預定於四月上旬、與近衛公會見俾懇請為日美親善、有所努力日本外務省亦鑑於此行使命之重大、擬派一名美國通之外交官、與之同行、目下正銓衡中此公之渡美、一般、一般人皆期待能發揮大效力、

新發明 電報用打字機 受信可漢字原文

【東京廿九日發電】專心致志謀日趨繁雜之通信事務還於簡易之大阪鐵道局、經二年半之研究、卒發明成功、與漢字原文相同之電報用打字機、計分收發兩種、各有三千二百餘活字、漢字以二字構成之假名為對象、代替電報原文、以普通之電信機發之收信電局、以聽此符號、以手打此受信用打字機、即現漢字原文、既省一番翻譯之手續、復可防止洩漏機密、殊為便利製造之際、每台需款四百圓許、如更加以改善則中國方面之電報收發亦可應用、其造福郵電不少、

陳肇英整理 閩省黨務

福州訊云、閩省黨務指導員陳肇英氏十七日由滬偕設計委員朱宛隣、詹小桓、及其餘工作人員一批、乘捷陞輪乘閩、十八日午抵馬江、省黨務特務員、辦事處科長李黎洲、許洪坤、省會公安局長李進德、閩侯縣黨委陳韻泉、省府科員吳鼎和等數十人均往馬江迎迓下午四時許抵省、陳儀主席等多人在南台海軍公所迎接陳氏、陳到省後遷入省黨部內、居住、對人表示此後先從整理下級黨部若手、俟基礎健全後、即召開全省代表大會、選舉全省執監委員、成立正式黨部、同時對黨員及民衆亦積極實施訓練、期于數月之內、能完成此種任務、閩西已收復之匪區再即派員前往整理、注意宣傳工作、或組宣傳隊亦未可定、陳氏又謂、擬于近期內召集本省各縣全體工作同志作一度短時期訓練、或採談話會形式、然後再派往指定地點、認眞組織民衆推進黨務、此後希望本省同志、捐除成見、團結起來站在黨的立場、努力工作、並希望黨政軍打成一片、切實奉行國府法令、閩籍華僑同志亦望能參加黨務工作、並勵華僑回國投資興辦實業云云、十九日陳氏參加省黨務特派員辦事處紀念週、對工作人員作誠懇之演說、大意與上述各點相似二十日正式接收省黨務特派員辦事處、前任特派員張貞戴愧生二人均已離省、由辦事處科長李黎洲等辦理移交、陳氏接收後發表委任陳枚安為秘書兼總務科主任、詹小桓為宣傳科主任、方鍾徵為組織科主任許洪坤為民衆訓練科主任（施明為總務科總幹事、石有紀為宣傳科總幹事、吳有積為組織科總幹事、劉澄清為民衆訓練科總幹事、張福濱、鄭栗如、張國安、吳石堅、夏木、姚貽謀、潘鴻秋、宋廷瑜、劉元璋張子仲、錢月仙、張和娟、江儀淑等三十餘人為幹事、助理幹事等職、陳氏接收後、將省黨務特派員辦事處、改為中國國民黨福建省代表大會籌備事員辦事處、已決定將全省黨務劃為四區整理、第一為閩海區、第二為泉厦區、第三為建安區、第四為龍漳區、各區負責人已經內定、須呈報國府加委、又該處定本早舉行聯席會議、各設計委員及各科主任均可出席討論、（設計委員到閩者有詹小桓、陳枚安、鄭祖蔭朱宛鄰四人、尚有湯德民謝東山、方鍾徵三人數日內亦可回閩、）係討論黨務實行方案、及設計委員權限等各問題云、

五省教長會議 商匪區教育 經費由庚款撥百二十萬

【漢口二十九日電】蔣介石對匪區教育、極為重視、行營已成立特種教育會、召集豫鄂皖贛閩五省教育廳長會議、當推定楊永泰宋美齡為特別教育會常務委員、蔣並電汪、請以庚款息金、年撥一百二十萬元作為經費、計贛省每年四十萬餘各二十萬汪覆電云、已通知庚款委員會辦理、

新生活運動 各地互相籌辦

【長沙三十日電】湘省新生活運動、昨開成立會、由何鍵主席、通過簡章及十誡、即愛國誠實不娶妾等項云云、

【北京三十日電】北平市新生活運動籌備會、二十九日召集各大學中學代表、七十餘人開談話會、議決如下、一、擴大宣傳、二、互相觀摩、三、組實踐團、四、諮詢信條、

【青海二十九日電】本省新生活運動促進會、於昨下午在省黨部開第一次籌備會議、出席黨政軍學各界領袖十餘人、決議推定起草人員、草擬組織條例、及實施辦法等案、

馬仲英向甘逃竄 馬步康準備防堵

【西寧二十九日電】馬仲英確已退至哈密、向甘肅逃竄、馬步芳命馬步康率部鎮守肅州、張掖在玉門關一帶、準備防堵、哈密一帶、戰禍經年、地方破壞、已成人煙斷絕之境、但秩序現經恢復、

日美換文 俄方危懼

【里加二十九日電】蘇俄報紙載稱、最近赫爾與廣田換文、使蘇聯非常憂慮不安、因蘇俄認為美日兩國間、倘成立持久協定必為蘇俄遠東政策之障碍、

南京中學校長 赴日視察教育

【南京廿九日電】為中日關係趨於好轉、並希望兩國關係再加一層緊密之南京政府、此次將所管之南京中學校長十三名、組織一教育視察團、預定三週間、向日本內地視察教育、

日美國交八十年紀念 佩爾利日舉行 廣田外相發送聲明書

【東京三十日電】三十日為佩爾利提督來浦賀、與日本締結所謂神奈川條約之紀念日本年當日美國交八十周年、故在紐約洛杉磯巴特蘭西特等處之日美協會、商業會議所、舉行盛大紀念祭、日本廣田外相、於二十九日發送如左趣旨之聲明書、

自日美國交開始以來、至今八十年、其間雖生有些許誤會枝葉、而得能平安維持以至於今日之親善關係、實為兩國慶幸、當佩爾利紀念日、由兩國民心中所出發舉行紀念祭、實為有意義之事、今后永遠之和平與安泰、而一致協力、名副其實、以期招來太平洋時代、不勝切盼云云、

至外相關於右記、定於三十日正午、以談話形式發表、

新疆建委會通過 計劃大綱（續）

（五）舉行各組會議每週一次甲、決定本組工作方法、乙、按照計劃大綱、分配本組各項工作、第二研討時期、（一）個人籌備各委員按照分配之工作、調查事實、擬具方案、（二）各組審議各組會議就大會交議及各委擬具之方案研究討論、經決定後、隨時提送大會、第三完成時期、（一）各組提送大會案件、由主任委員召集大會審議、一俟全部案件審議完竣、即行彙陳政府採擇、本會任務、即告完成、（B）新疆建設計劃大綱草案、（甲）政治、（一）內政、例如民族問題省區問題、地方自治問題、整頓吏治問題、移民問題、撫輯流亡問題、其他（二）外交、例如新俄商約問題邊界問題、外人歸化問題、白俄問題、其他、（三）司法、例如籌設法院問題、建築監獄問題廢除非刑問題、改律問題、其他、（乙）經濟（一財）政、例如預算問題、賦稅問題、取締非法徵發問題、其他、（二）金融、例如設立銀行問題調劑金融問題、整理省鈔問題、其他、（三）商業、例如推銷國貨問題、商品問題運輸問題、內地貿易問題、對外貿易問題、取締藉官營商問題、其他（四）工業、例如改進技術問題、廣設工廠問題、獎勵投資問題、取締外人設廠問題保護勞工問題、其他、（五）農業例如農村問題土地問題、水利問題、開墾問題、其他（六）林業、例如林地調查問題、造林問題、其他、（七）鑛業、例如地質調查問題、開採鑛產問題、其他、（八）牧畜、例如改良獸種問題、草場及牧廠問題、獸醫及防疫問題、其他、（丙）文化、（一）教育、例如普通及專科教育問題、特殊教育問題、社會教育問題、內地求學問題、其他、（二）宗教例如宗教保護問題、其他、（三）社會生活、例如禮俗問題、衛生問題、其他、（四）出版、例如創辦溝通國內文化思想刊物問題、調查取締外國刊物問題、其他（丁）交通、（一）道路、例爲鐵路敷設問題、公路修築問題、其他（二）電信、例如擴充有線電無線電問題、敷設電話問題、其他、（三）航空、例如擴充航空問題、航線航站問題其他（四）郵政、例如推廣郵局問題、郵線問題、其他至午後五時始散會云、（完）

要聞簡訊

【福州二十九日電】蔣介石以閩省無設行營必要、令閩行營主任林蔚文、赶辦未完手續林奉令後、已在赶辦中、下月中旬可竣、閩軍務將由蔣鼎文處理、

【南京二十九日電】駐俄大使顏惠慶、赴贛謁蔣、業於昨日返京、今日上午十一時、晉謁汪院長、商談外交問題、顏赴滬公幹、何時返莫斯科、尚未決定、

【上海二十九日電】中國參加本屆美國芝加哥博覽會出品原定四月十七日裝運赴美、茲聞出品協會、恐各地出品、不能全部赶到裝運、決延至四月二十四日出發、

【南京二十九日電】今日上午九時、中央舉行黃花崗烈士殉國二十三週年紀念會、在大禮堂舉行、到中委汪兆銘、吳敬恆、葉楚傖、居正、朱培德等五百餘人、由汪主席、吳報告、略謂七十二烈士人、格偉大、先烈創業之艱、不可遺忘且世界風雲緊急、恐二十三年後、甚至二百三十年或二千三百年後、仍無眞正和平之可言、國人當各盡其才、合力一心、以自圖存於世界云云、

【西安二十日電】隴海路潼渭段、敷軌已達華陰、路局定四月初售華陰票、

行市 卅三日

條銀標金

倫敦銀塊現貨	一九片一六分一五
全上遠卯	二〇片二〇分一〇
紐約銀塊現行	四五仙二分一
孟買銀塊現行	五四留比一六分一

市滬標金（午前）

開行	……圓	大價	……圓
下市	……五圓	小價	……圓
午後開行	……		

中外匯兌

英美滬兌	五弗一二仙八分五
美日滬兌	三〇弗二九仙
日美滬買	三〇弗一六分一
美國上海滬買	三〇弗四分
上海東滬買	三四弗七五仙
上海美滬買	……弗分
上海英滬買	一先片分
奉天城內滬兌 現洋票滬上海	一、〇二六五
現洋票滬申鈔	……
金票滬申鈔	……
現洋票滬天津	一、〇二四
大連滬上海	九六圓三〇〇 / 九六圓二七五
大連滬烟台	九五圓八二五 / 九九圓八五〇
安東滬上海	七二四元五〇〇

各地錢鈔

奉天

日站金票對國幣

	午前	午後
開行	八九、五五	八九、七〇
下市	八九、六〇	八九、八〇
大價	八九、六五	八九、八〇
小價	八九、五五	八九、七〇
出來	三萬	三萬

全國幣對金票現行

九點	一一一、五〇	一點	一一一、四五
十點	一一一、六〇	二點	一一一、四五
十一點	一一一、六〇	三點	一一一、二五

鈔票對國幣

	午前	午後
開行	一〇、六〇	二九、〇〇
下市	……	二八、九五
大價	……	一一、〇五
小價	……	一一、八〇
出來	八千	萬

同現行

九點	一〇六、五〇	一點	一〇六、六〇
十點	一〇六、六〇	二點	一〇六、六〇
十一點	一〇六、六〇	三點	一〇六、六〇

奉天城內錢鈔

大洋換金票	一、一七
鈔票換現大洋	一、〇一六
哈大洋換現大洋	一、〇八六
天津中交票換現洋	一、〇二三

大連

鈔票對金票（午前市）

	近卯	遠卯
開行	一一九、二〇	……
下市	一一九、一五	……
大價	一一九、三〇	……
小價	一一九、〇五	……
出來	一萬	萬

同現行（午前）（午後）

九點	一一九、一〇	一點	一一八、八五
十點	一一九、一五	二點	一一八、八五
十一點	一一九、一〇	三點	一一八、八〇

鈔票對小洋票現行　一四二、六五〇

現洋票對鈔票現行　九五、二五

安東

鎮平銀對金票

	午前	午後
近卯開	一五八六	一五八三
又下市	……	
遠卯開	一五八九	一五八五
又下市	……	

開原

金票對國幣現行

	午前		午後
九點	一一一、七〇	一點	一一一、六〇
十點	一一一、六〇	二點	一一一、六〇
十一點	一一一、六〇	三點	一一一、六〇

新京

鈔票對金票	一一九、二〇
現洋票對金票	一一一、七〇
鈔票對現洋票	九三、七五

哈埠

國幣對金票現行

午前		午後	
十時	一一二、七〇	二時	一一一、五五
十一時	一一二、七五三	三時	一一一、五五

各地豆糧

奉天

日站大豆百片大洋　午前開行　午後開行

	午前		午後
月	……	月	……
月	……	月	……
月	……	月	……
月	……	月	……

大連

大豆（百斤、鈔票價）

	午前開行	午後開行
現帶袋	三、〇五	三、〇五
三月底	三、〇三	三、〇六
四月底	三、〇九	三、一〇
五月底	三、一三	三、一四
六月底	三、一八	三、一七
七月底	三、一九	……

豆餅（塊鈔、票價）

	午前（開行）	午後（開行）
現行	一、〇六〇	一、〇六〇
四月	一、〇六〇	一、〇六〇
五月半	一、〇七〇	一、〇六五
六月半	一、〇七〇	一、〇六五
七月半	……	……
八月半	……	……

豆油 壹箱 鈔票價

	午前（開行）	午後（開行）
現行	七、五〇	七、四五
四月半	……	七、三五
八月半	……	……

高粱（百斤、鈔票價）

	午前（開行）	午後（開行）
現行	一、五六	一、五六
三月底	一、五九	一、五九
四月底	一、六一	……
五月底	一、六六	……
六月底	一、六九	……
七月底	……	……

大連麻袋（一枚金票價）

現貨	三、六二	三、六二
四月卯	……	三、六二
五月卯	……	……
六月卯	……	……
出來	萬	一萬

新京

大豆（一石、鈔票價）　前午開行　午後開行

現行	七、〇〇	……
四月半	……	……
五月半	……	……
六月半	……	……

高粱（一石、鈔票價）

	午前（開行）	午後（開行）
現行	二、八五	……
四月半	……	……
五月半	……	……
六月半	……	……

哈埠

大豆（壹甫特現洋價）

	午前開行	午後開行
四月半	……	……
五月半	〇、四四〇〇	〇、四三二五
六月半	……	……

小麥（全上）

	午前（開行）	午後（開行）
四月半	……	……
五月半	……	……
六月半	……	……

國外商品

美國棉花一磅（錢）（跌）

五月卯	一二仙〇一
七月卯	一二仙一三
十月卯	一二仙二八
十二月	一二仙三八
一月卯	一二仙四三
三月卯	一二仙五六
現行	一二仙二〇

印度棉花二五 錢（跌）

羅吉印	一九四	留比
沃隸拉印	一七〇	留比
高邊魯印	一二九	留比

大阪棉花

近卯	……
遠卯	六一、九〇

大阪三品（綿綿）（壹捆）金票價

	午前（開行）	午後（開行）
三月底	……	……
四月底	……	……
五月底	……	……
六月底	……	……
七月底	……	……
八月底	……	……
九月底	……	……

大阪綿布現行

龍〇	六、六〇〇	粗布	六、八〇〇
人綿	七、二〇〇	細布	一九、五〇〇
白羊	四、八〇〇		二〇、五〇〇

橫濱生絲

現貨	五三五、〇〇
遠卯	五四九、〇〇

神戶豆餅

三月底	三、〇二	……
四月底	三、〇〇	……
五月底	三、〇〇	……
六月底	……	……
七月底	……	……

市內大豆

本市大豆	〇、七八	麩子	〇、四五
大豆餅	〇、九八	大麥子	〇、八六
豆油	〇、九〇	大麥	〇、六〇
豆	〇、八	小麥	一、二〇
白小豆	一、〇〇	高粱	〇、五〇
小豆	一、〇〇	包米	〇、五〇
花小豆	一、〇九〇	快米	一、四七〇
吉豆	一、〇〇〇	元米	一、二〇〇
合豆	〇、六〇〇	小米	〇、八〇〇
青豆	〇、七〇〇	江米	一、五〇〇
麻豆	一、一〇〇	勝米	〇、七三〇
豌豆	一、一〇〇	稻米	二、〇五〇
粳子	〇、六〇〇	糜米	〇、八五
谷子	〇、四五	秫米	〇、六五
麩子	〇、三五	芝麻	一、三八

孔雀美人牌香皂

本香皂具備左列最大優點
請滿洲國男女衆位愛用之

（一）多起泡末　去垢潤膚
（二）質美純正　成塊到底
（三）芳香撲鼻　耐久保存

此外製造工廠規模宏大
精揀原料生產能力極富
嫩肌艶色滿洲男女適用
特別價廉經濟衛生實用

大阪　春元謹製

美味滋養

赤玉牌葡萄酒

血不足故爲貧血
設法增血可矣
病質簡單！即療
法簡單！此無他
策即請常飲營養
價値極强之赤玉
酒保養爲要有病
者持久連用是幸

緊要聲明

啓者本行發行之黑色補丸十數年矣近來有等奸商做造本行之商標魚目混珠凡購眞正的瑞有氏黑色補丸認記有氏大醫生之「有」字

瑞有氏黑色補丸

黑色補丸與藥係、瑞有氏人醫生研究廿年、經驗宏富所含各藥効力偉大而性不猛、生精補血而體不燥、強筋壯骨固本扶陽使男女生殖器力增加、對於腎病可稱全球無二之補劑也、發行以來經中國政府化驗註册特許專賣、又經中美英日國醫學士證明、各大醫學博士醫院均皆贊賞、認爲補腎之聖藥扶陽之良方也（主治男女貧血五癆七傷氣虛咳嗽先天不足、後天虧損、房勞過度、少年破身太早手淫過度、見色滑精、夜夢遺精、腎虧潮濕、常出涼汗、精冷精清、子嗣艱難、自汗盜汗房事早洩、腰腿痠疼、形容枯瘦、小便夜多、年久的白濁或婦女之白帶及年久不受孕、凡由腎虛發生各症、服之非常有效、強精固腎如無病常服體質強壯、精神充足、永保無腎虧陽萎之慮以免早老貧血體衰之患如患腎虛陽萎之人、早服一日黑色補丸則早得一日全愈、此藥性質和平、功效甚速、服四季服之合宜毫無流弊、效力偉大百發百中、服一盒有一盒之效力服一打有一打之功效、患病購服一試、方知言之不謬

定價每打國幣三十圓

每盒三圓外埠函購皆可郵寄各埠大藥房凡經售西藥者均有代售倘無處購買將欵滙至總行或各分行購買立郵不悞萬無舛錯

總行　上海英租界福州路八十二號瑞有氏藥行

滿洲分行
奉天馬路灣大紅樓　瑞有氏藥行
哈爾濱道外正陽街萬國車票公司院內　瑞有氏藥行

日本赤十字社奉天病院

本院
一、所在地大西關
二、診療科目
內科、外科、皮膚及泌尿器科耳鼻咽喉科、眼科、齒科、產婦人科、小兒科、（星期一、三九、午前中）物療科、
三、診察時間
自午前九時至午後二時
但救療部自午前七時三十分至午前八時

出診所
一、所在地浪速通三十番地
二、診療科目
內科（星期二、四、六、午前中）皮膚及泌尿器科
小兒科（星期一、三、五、午前中）
產婦人科（每日午前中）（每日午後）

醫療藥品　注射藥品
醫療機器　繃帶材料
奉天小西關大街路南
大同大藥房
電話四三三九番
滿電二二一六九番

東京早山製油所
美國瑞氣年達會社
德國愛龍聚利門會社
九州製油所
吉田製油所
日本耐磐金製造會社

總經理
煤油、汽油、
機器油、
各種油類、

總批發

奉天宇治町一四番地

日新商會支店

電話日圜二〇一八番
電　ホ二

小兒良藥

樋屋奇應丸

靈効如神

小兒諸病有此育兒名藥

對於在母性愛的大屋頂下淩雨露而日漸發育之兒童、爲唯一之生命的源泉者正爲此金丹因爲在

救急　的時候有比較電光還快的起死回生的靈効、對於因抽風氣絕而絕望的病兒之心臟與腦迅速活動有使之瞬息蘇生之特異的藥力

治病　時用之、能解決乳兒中多有之吐奶、綠便等胃腸障害、夜啼等之神經過敏症、且能却熱、却胎毒、使痘瘡麻疹之經過良好

保健　上更能由其特異的成分將虛弱兒、腺病質之兒童之體質變爲健康體、使抵抗力加強而發育旺盛

寄贈「育兒之友」（日文）（請註明本報名附案）

主効	藥價
五疳、驚風、氣絕、抽風、發熱、風熱、夜啼、綠便、胎毒、痘瘡、麻疹、胃腸障害、其他軟弱之兒童	二角、三角 五角、一元 二元、三元 五元、十元 德用包一元

本舖　大阪天滿　樋屋合資會社
代理店　奉天八千代町　大連浪速町　資藥會社

打尖

宋兄勸告我、說道爾要行旅之時、在車船上帶着行李裡頭、必得預備點兒**味の素**罷、不然是打尖的吃食都不好味兒、吃不下的很難受了、

如此、所以我這盪、特買了壹瓶**味の素**來、果然喝啊吃呢甚麼都好吃、實在方便極了、**味の素**眞是可謂行旅上好伴侶的咯。

味の素

（味之素）

(C—372)

慘不忍聞 伯利現狀
徵頭髮作軍繩 遂致男女難分

據由蘇俄遠東軍事政策之中央地伯利方面脫逃者云、最近之伯利、由本年二月一日起、對于第二階級勞働者以下、禁止分給面麭、故饑餓之住民、襲擊各處面麭分給所、而彈壓此暴動化之高等警察、各處槍聲四起、殆有活地獄之感、强制勞働役使、在鉄道工程地帶、軍需品積降場、勞働者之屍體、四散如戰場、以伯力爲中心、在各處設立煤油倉庫、貯藏煤油、圖優秀兵之遠東集中化、擴充軍備、地方農民婦女之頭髮、作大砲及其他軍需品輪送使用之繩料、男女之區別、苦難判斷、實爲國外人所想不到之慘狀云云、

阿穆爾國境地帶 四十萬赤軍演操
豫定于四月十五日開始

相傳蘇聯當局、至四月十五日許、以精銳之陸軍四十萬、全部動員、在阿穆爾國境一帶舉行大演習、但其原因、乃爲向遠東輸送兵力、雖於阿穆爾一帶、配置此等兵力、據最近某處調查、其幹部指導方針、赤兵之生活狀況、業已明瞭、即在阿穆沿岸、現在駐屯之兵員、雖相傳爲十萬、但於彼等赤兵中、分爲黨員兵與黨外兵而服役過重、一日僅不過睡眠四五時間、食物如無充分之給與時、則即有脫逃之傾向、故在各處惹起種種衝突、時有所聞、此等徵兵、雖每年九月徵收新兵、但本年鑑於日俄關係之緊張、開將青年共產院之一部、決定於九月前徵收、彼等新入兵之教育法、以射擊爲最重要、每日所費三時間、此外並行教練中隊、其形式在步兵一個中隊、添附砲兵一個聯隊之掩、兵手素中隊所使之砲彈爲榴彈九十發、與榴散彈五十四發等、又對於育之教育兵入隊后、行第一次科學教育、常以勇敢富於奇略、一旦開始戰鬭、命令一下、雖火中水中、亦在所不惜、爲祖國捐軀、在所不辭、如在戰友負傷時、雖曾教其救活之法、但至如何程度、亦須按其所學、而能實行與否、乃爲疑問、因此赤軍之薪俸如左、

一般兵士十一盧布
班長一百五十盧布、
小隊長二百四十盧布、
政治指導員二百八十盧布、
中隊長爲三百盧布、

百士一日之食量、麵包八百瓦、肉類五十瓦、馬鈴薯二百瓦砂糖三十瓦、脂肪類一百五十瓦、蔬菜其他一百瓦、

當仁不讓
首都社會事業聯合會 對于函館賑災決議案

【新京專訊】新京特別市金市長、關心友邦函館火災、已誌本報新京特刊、玆於本月二十九日下午一時、金市長以新京特別市社會事業聯合會會長資格、假市公署會議室、招開臨時會議、正副會長以下、凡市內各慈善團代表二十餘名均列席、首由金市長闡明函館災況、幷希盡力捐助、玆錄該會議錄於下、

協議事項、
一、日本北海道函館、於本年三月二十一日、大火爲災、應籌救濟案、

決議事項、
一、捐款不拘限度、總期多多益善、惟務於四月二十日以前募齊、幷由本會所存基金內從速、先行滙寄金票三千元、以濟眉急、
一、各團體所募捐款、按日由各團體開列捐款人名單、送交本會、以便登報公佈、
一、此次籌辦日本函館火災賑款、由本會主辦、幷請市公署及大同報、滿洲報、盛京時報爲後援、
一、由本會製備募集流動捐款木箱數個、置於各銀行門前及娛樂場所、以便願者自由捐助、幷由本會印刷捐冊三百本、交由各團體廣爲勸募並印傳單五千張、交新京市教育會代爲散放、以資宣傳

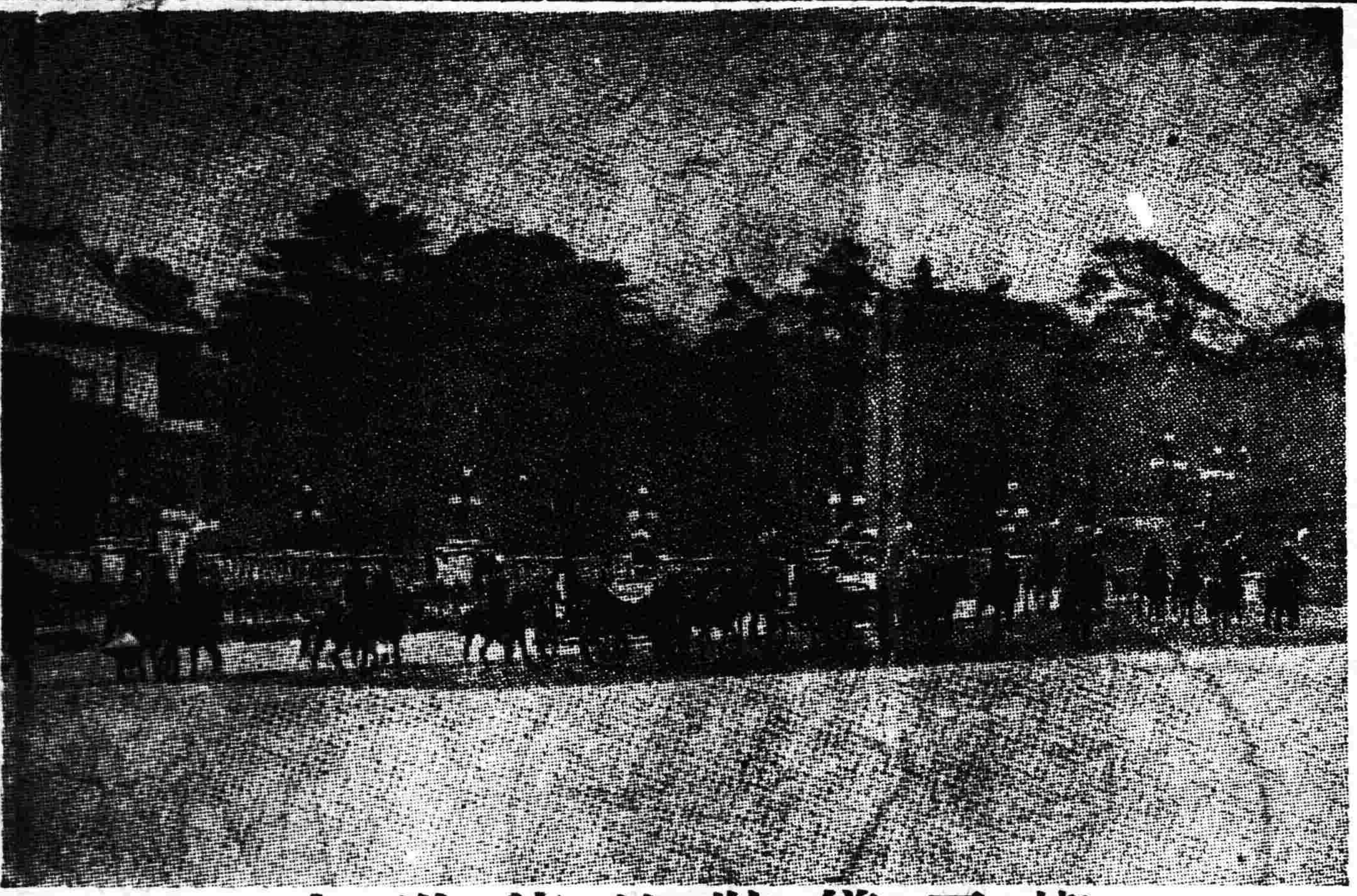

燦爲儀裝特使進宮

修聘特使鄭正使及熙副使二十七日午前乘宮廷差遣之儀裝馬車恭指乃宮覲見日皇已誌各報此圖即爲是日在宮門二重橋所攝之影像爲儀裝隊隱上林景象何等嚴肅莊重

菱刈軍司令官 巡視齊齊哈爾

【齊齊哈爾電】校閱完畢之菱刈軍司令官、幾同烟〇團長以下幕僚、於二十九日午前十時四十分、由龍江飯店出發、巡視日本領事館、聽取內田領事述管轄之狀況、午餐後、於午後一時四十分抵衛戍病院、由平川院長領導、慰問各病室於午後二時三十分、慰問已畢即返龍江飯店午後六時、在該飯店招待在齊日滿要人、開盛大之宴會云、

瀋海催建市場

瀋海鐵路局、查路線各地、敀有市場之地基、均經各戶領完、現爲振興起見、催令各領戶、一律開始建築、限一個月建齊、勿再延宕云、

三角地帶逐漸安堵 勦匪軍節節勝利

奉天省當局、頃以三角地帶帮匪、尚未肅淸各匪等復有再行糾合、企圖擾害之勢、是以警備軍及警團等、正在努力積極痛剿中、終因匪等烏合之衆一擊即破、故當地治安、有逐漸恢復之勢、茲將該地帶近來之剿討情形誌下、

在閩家滿北方、約七粁地方盤踞中之王僞團長、合併匪帮約五十餘衆、經警備軍第二旅第一營教導隊騎兵團團剿、結果、當將匪首李司令以下、匪徒十一名完全擊斃、餘匪均皆潰散、目下軍警正在追擊中、又該旅第二連一排、在鶴子窩東北五粁地方、與匪帮雲司令等相遇、激戰約一小時許、當將雲司令以下、打死十五名匪徒副官長被獲、其餘各匪、亦行潰散、四下潛逃中云、

司法部兩司長任定 刑事司長飯塚 民事司長靑木

【新京專訊】中央政府、今日(二十九日)重要任免及指叙如左、

任飯塚敏夫爲司法部理事官著叙簡任二等、
派司法部理事官飯塚敏夫、爲司法部刑事司長、
任靑木佐治彥爲司法部理事官、著叙簡任二等、
派司法部理事官靑木佐治彥爲司法部民事司長、

全省縣長會議第二日 財政問題議論鼎沸 日程亦遂爲之改變

第二日縣長會議、三十日午前九時半開始、最初土肥原少將起立、關於特務機關、有所說明、自同時五十分、移於民政廳關係事項之審議、葆民政廳長起立、述說希望如次、治安既已確立將來對一般行政方面、又經濟財政產業交通等、須集注餘力、就中關於樹立縣財政、以自給自足爲理想、但現達其域者、不過爲二十縣內外、今後因土木教育產業其他各般之施設、故財政益爲澎張、須待國庫補助、而以此不得望縣財政之確立、今後望各位努力、

繼而入審議討論、因建國後之免稅問題、各縣均起立、說明財政狀況、議場騷然、於是河內民政科長、提出審議置後之議事進行案、但各縣長、依然起立續行說明、康平縣長起立、代表數縣、述謂因縣一部之入興安省、和稅減收、財政困難之苦衷、其次錦縣長起立、代表六縣、關於農商借款續行緊急動議、午前十一時半、民政廳以關係事項、均爲財政問題、可窺知如何苦困、因而變更豫定、將警務廳關係事項之討論、移於午後、

治安維持會復活後 注重政治工作

奉天省治安維持會、前曾有取消之議、嗣經議定、決由四月一日復活、該維持會以前之工作、大半注重武力、如改編地方自衛團、民間武器之沒收均著相當成績、故各地方之治安、日漸恢復舊觀、在各地盤踞之胡匪、亦多斂跡無踪、該維持會此次復活後之工作、將由武力工作、而從事政治工作協助地方當局、整頓吏治、以期實現王道政治云、

昌圖海城兩縣 教員獎懲錄

教育廳、據昌圖縣視學呂殿輔報告、視察十八校、計七十一四級、查校長常九思、劉興民、小河沿果木園子均應傳諭嘉獎、校長周尙郁、趙東閣、邱鍾璞、吳景賢、教務主任王者昇、張泰和、訓育主任劉鳳訓、教員朱振先、程斗南、楊在甲、王倫、馮守庚、趙卓亭、何永江、陳少崙、均堪嘉尙、校長李成章、吳廣鳳、教員田毓芝、劉景雲、王倚、王愈璋、孫玉枝、姜鳳藻、吳淑賢、李浩春、何永泉、張自發、趙連科、李宗仁、張承恩均應嚴飭改良、教員王作宸、宋爾芝、張玉麟、田功禹、王奎、孫景武、均應嚴予申斥、教員康玉蘭謝麟閣、趙素香、黃琴堂、應即撤換、該廳以所陳可行、當即令行該縣公署等照執行云、又據海城縣視學高志報稱、查四十六校、合六十三級、查校長李春波、股長實忠升、孔繁昶、課員張香谷、校長張景謙、王景山、教員王元貿、單文芝、蔡世忠、侯辭軒、董文齡、朱學貴、田桂馨教學得法、成績可觀、均堪嘉許、校長王興祉、教員程淑範陳鳳來、李桑英、尹文鐸、宋國鄉、王惟熙、蔡榮久、教管稍差、均應改良、教員陳萬韜李實峯、孫澤承、教管太差、均應申訴云、

瀋水小新聞

一監守自盜一

小北關、西下窪子地方、徐姓雜貨舖、雇有司賬人李心泉衆者、三十日、乘徐某不在家竟將內所存之款一百二十元、竊去逃走、追徐某查知、即報分所查緝云、

一老媼傷臂一

大西關、小什字街南、住戶董姓老媼、年約五十餘歲、二十九日上午十一後許、赴大街購物回家時、行至中途、忽被土圖絆倒、致將左臂摔傷甚重不能動轉、呼叫不止、嗣經認識者、將其扶之回示云、

一婦產怪胎一

開城南與遼接界之八家子村住有朱息譯者、少妻三十餘歲、懷孕十餘月、至本月廿七日午後、分娩、產下一物、並非一孩、該物頭形正圓、五官缺爲頸部下垂、生有一柄、並無四肢、純似鍾形、產婆大駭、轉正朱某、當所携至村外、掩埋物誌以供生理學家之研究、

一調戲送罰一

二十九日下午五時、被服廠女工下廠之際、有大北關李姓少婦、亦係該廠女工、略有姿色、行抵三牛碌胡同口、被一無賴子調戲、該女工當將該男子扭至德勝花園分所、將其送分署處罰云、

一無捐被罰一

大西關街南住有于福山者、年二十餘歲、係木匠手藝、二十九日下午三時、騎自行車往小西關辦事、因未起新車牌、行抵中途、被警察瞥見、當即捕獲、帶所罰辦云、

一因何尋死一

大南邊門外、住有王姓婦、年三十餘歲、性情粗暴、二十九日下午三時餘、不知因何持麻繩一條、往樹林內上吊尋死、幸經同院人查覺、將其救下、帶回家中、得未殞命云、

一賣鷄丟鷄一

城東毛君屯、農民鄭國珍、三十日晨八時、以筐盛小鷄拾隻、赴小東門外鷄市售賣、經來鷄販爭看、結果、被一鷄販子偸去小鷄五隻、鄭某尋找多時、未能尋獲、不得已將所剩之五隻售賣歸家云、

一毆妻傷女一

大東關魁星樓地方、住戶孔榮九家、二十九日、其妻孫氏、懷抱四歲女童乳食之際、孔與該氏因事口角、忿罵該氏、氏亦不遜、詎孔某怒極、順手持棒連打其妻、誤傷女童頭部、皮破血出、痛哭不已、經同院姓勸之始了、女送醫院調治云、

瀋陽縣署擴充 路網步驟

瀋陽縣公署、爲便利縣境之交通、及與鄰縣互相聯絡起見特於本月二十九日午後一時三十分、由縣長參事官等、召集各科局長區長警察署長等、假縣公署會議室、開會研討、結果、當議定主要事項如下、

(一)關於修築縣鄉道路事項、決定分三期、由區署村長等督飭實行修築、第一期限於四月二十日以前完成、屆期由縣派員往查、餘則按期照所批進行辦法、着手施行、

(二)除各區鄉道施行修建外餘爲鄰近各縣縣道、亦應聯絡修築、以便銜接、其應聯接各縣、除撫順縣已經築成外、他如新民法庫鐵嶺遼中遼陽等縣

(三)關於節減經費、撤廢民團、添練保甲事、亦有所討論

鐵路局改組中 滿人員司動搖

【新京專訊】因四月一日之滿洲國鐵路總局改組期迫、吉長吉敦鐵路局滿人局員之更動現已內定、鐵路局內、將增添多數之日人技術者、對一般滿人局員、局方不顧無故淘汰、將配置於吉長吉敦沿線僻僻各處、不願他去者、任其辭退、故目下滿人局員中、極呈動搖、今後行動、頗堪注目云、

天氣豫報

卅一　南西風　晴后曇
三十日溫度
最高　三度九
最低　零下六度四

萬泉河發現 巨魚 一丈餘長 三百餘斤

前冰窟內忽於二十九日發現巨魚三四尾、身長一丈餘、重約三百餘斤、嘴尖色黑黃、另有小魚數十尾長亦數尺、該巨魚均被附近住戶運去、或自食、或切斷零賣每斤大洋一角云、

瀋陽縣催徵捐賦 並通告定期加罰

瀋陽縣長許桂恒、以各區村民、來署繳納款捐田賦者、固不乏人、而觀望不納者、亦復不少、並加罰期近、特通令各村長、轉傳村民、即日來署繳納田賦款捐、並定于五月一日無論款捐田賦、一律加罰云、

第二警察隊 出動鳳城勦匪

奉天省當局、以各地匪患、尙未肅淸、且時屆各地耕種之期、爲徹底實行助剿計、以鳳城地方匪徒衆多、特於三十日上年八時許、調派奉天省警察第二大隊第二中隊、約計百餘名、由該大隊指導官本鄉勳、及中隊長李桂聯率領之下、搭乘安奉列車、前往鳳城、預定四月中旬返奉云、

緒方大將回國

全滿各地、視察已畢、留奉中之陸軍省技術本部長緒方大將、於三十日午前七時出發、搭乘安奉線、就返伊之途云、

奉山路分發 防濕用具

奉山鐵路局、昨分發各站防濕用具若干、並通令是項防濕用具、乃係專作承運後、及交貨前貨物防濕之用、絕對不許移作他用、仰各遵照云、

帝制紀念章 頒發佩帶

滿洲國實施帝制後、除國內各市縣地方、舉行相當紀念外近更由中央當局、製定帝制紀念章若干、分發國內各官署員佩帶、以便紀念、現[illegible]念章、業於三十日頒發到省刻正向各機關官署分發云、

見習軍官團 定期東渡

滿洲國彰本央訓練處、爲造就高上軍官人才、特遴派優秀軍官、往日本見習、玆已派定中將應振復、少將劉玉崑等二十六名、預定十年十四日以前往日本見習、由池谷教師引導並定五月下旬歸滿云、

令各校舉辦 語言競進會

奉天敎育廳、現爲訓練學生發表思想能力起見、特于昨通令各縣敎育局、轉飭所屬各學校、舉辦語言競進會、並令將競賽成績、隨時呈報本廳、以備考察云、

催各縣呈報 停辦粥鍋

奉天省公署、現以時屆春天氣日暖、各縣所設立之粥廠自應停辦、玆查各縣所設立之粥廠、究竟是否停辦、尙未據報前來、特于昨催令各縣將停辦之粥廠、呈報本署、以備考查云、

教育廳飭報 學生級數

奉天教育廳、現爲改善學務須考查學生班數、特於二十九日通令各縣教育局長、一律查報學校級數、每級學生實數若干、可否再加級數、詳細報告以資考核云、

省令各縣派員 調查村長

奉天省署、查各縣鄉村村長副、往往有任便攤派花銷、或違法殃民情事、關係村務、至爲重要、特於二十九日、飭令各縣長、酌量派員、往各鄉調查村長副劣跡、倘有故違者、立即撤換罰辦云、

奉天新城子間 電線被人割斷

當局現據報告、查奉天新城子間之電線、突於二十九日午前三時餘、被不良份子、割斷十一根、一時電信電話不通、除由郵局方面派工務課人員前往修理外、飭該地警局派長警嚴重搜查中、以免漏網云、

第一監獄職員 着制服辦公

小南門裡、瀋陽第一監獄署、所有職員看守、除看守及各部長着制服外、餘均穿便服、現該署奉到高等檢察廳令、着該署所有人員、均着制服辦公、典獄長、主任、守、(科長)看守長、僱員等、均一律着用、該署已定于四月一日實行云、

RADIO 廣播無線

奉天放送局「MTBY」
波長三三七米突
三月三十一日(星期六)

正午　時報
午後十二點五分　經濟狀況(前場)—日滿兩語、
十二點三十分　新聞(日語)
三點三十分　經濟狀況(後場)—日滿兩語滿語節目豫告、
四點　官廳及其他公示事項—日滿兩語、
四點三十分　新聞(日語)
五點　日語兒童時間、
五點三十分　英語新聞、
五點四十五分　鮮語新聞、
六點　東京放送新聞、
六點二十分　滿語講習、
六點四十分　日語講習、
七點　滿語戲曲、
七點三十分　滿語講演、
八點　滿語新聞、天氣豫報及新聞、
八點三十分　東京放送時報
八點四十五分　新聞、天氣豫報、
九點　新京放送戲曲、
機續報告明天節目及本局通知、

警務廳通緝 拐欵郵差

奉天警務廳、頃據開原縣公署呈稱、准開原縣郵局函開、敝局信差王文奎、拐去公欵三百元、潛逃無路、請署警務廳、通飭各縣、一體協緝等情該廳當于昨抄同人相表、轉飭所屬一體協緝、務獲解究、以彰法紀云、

青色汽車東西線 亦用女售票員

在市內行駛之青色汽車同興公司前爲發展業務、以資增加收入計、特招考女售票員、其南北線、已于三月一日實行女售票員服務、頗收相當成績、該公司對于東西線、決亦實行添用、已于昨實施矣、

營口亦實施 保甲制度

去年營口縣內、亦曾希望實施保甲制度、而此次奉天省公署、定一實施該制度、營口縣公署、由曾經解散之前自衛團員中、有效徵兵制度、選拔壯丁、爲自治組織體、定行實現

實廳將派員 調查工業

奉天實業廳、現爲樹立開發經濟方策、以興工業、擬于日內派員赴各縣調查工業狀況、以資統製籌劃、是項調查員、約四月上旬、即行出發云、

金融合作社書記養成所 考取六十四人

奉天省金融合作社、在各縣設立分所處、須養成勤務書記、故於二十五日已行試驗、由全滿各處齊來應試者、竟達三百四十名之多、其中左列之六十四爲合格、定於四月五日午前九時、行入所式、

徐興權、關名崙、金代榮、常佰久、項裕厚、張榮第、陳恩評、蔡芸田、王德忠、王和梓、周毓鏞、朱榮邦、田家儒、王同玉、李文斌、張文漢、王述昌、宋長江、李樹生、龔開忱、陳恩和、原執福、徐明貴、曹殿琨、王家才、金漢民、王宗溎、趙瑞鋒、張殿麟、陳魁武、高鳴聲、李治信、賈世英、潘述德、劉洪圖、李宗武、張天成、安福春、遲傳富、李守山、郭振武、趙長慶、空殿科、周興嘉、王洙墨、江俊山、劉秉橫、周祥禎、劉作文、郭凌雲、李財年、施鵬翮、李毓華、李雲嵐、尹長和、劉述義、于惠仲、楊彭凱、李均忠、李景輝、李樹棠、周玉華、張廣川、

恭親王離奉 返京覆命

欽派恭奉祭陵代表恭親王溥偉、現因祭陵使命、既已完成在奉垣稍事休息後、當於三十日下午三時許、由本城各機關官署首領歡送之下、經由日站搭乘滿鐵起行快車離奉、返京覆命云、

冠蓋往來

▲陸軍技術本部長緒方大將、卅日午前七時、離奉赴安、

批示

◎瀋陽縣公署(廿九日)
▲文均亮等　呈村長藍明每[illegible]奸詐派吞摟由批仰候擬飭[illegible]管區長秉公查辦具報再奪
▲王殿富　呈違反選舉[illegible]用村[illegible]戳由批候該管區長秉公徹查[illegible]違章另選呈復再奪
▲伊耀權　呈村長挾嫌[illegible]害由批是否屬實仰一區長[illegible]案查明具復再奪
▲謝國臣　呈仇文義不付會[illegible]懇究辦由批眞相若何候批[illegible]管區長遵照前令急速辦理以資結束
▲石榮貴　呈村長等賑目不[illegible]請撤查由業經批[illegible]查明所控不實當經[illegible]該民應即遵照[illegible]不休所控不准

世界珍聞及其他……

孟小冬接到怪信

北平函云、西單牌樓舊刑部街哈爾飛戲院、昨接怪函一封內中詞句欠通、筆迹類似幼童所書、揣其意義、或係愛聆孟小冬戲者所致、茲將該函原文錄後、「譚派鬚生 全國第一孟小冬先生台啓、斬黃袍、樊江關、文武代打 十三妹、聶隱娘、玉堂春、五女哭坟、六月雪、罵殿、法門寺、連陞店等劇、希即一演、並具名係 西四棉花胡同十八號陳篤均緘、按孟小冬係鬚生、而陳某所指各戲、多係旦角 劇目、殊不解是何用意云、

盜寶
石窟造像售於新大陸　博物館影片供人憑弔

北平訊云、雲崗龍門天龍等處石窟、宿稱 中國六朝時佛教三大名蹟、日前噩耗傳來、天龍造 像業罹浩劫、由文化上言之、其損失實不弱於 失地亡城、盜犯侯某、現在晉省法院審訊中、供詞尚未正式披露、惟石像 下落、業經北平學術界查明、確已運售國外、大多數爲美國紐約收藏家温次洛撥所購得、尚有一小部分、似在某 國人之手、惟甚隱秘、一時尚難探明、現在山寺 所存爲一高約二十四尺毀去雙目之石像、并垣民衆 教育館、存一石佛頭、北平午門歷史博物館陳有石刻拓本 及影片若干幀國內僅此殘餘、留供留學人憑弔而已、

五花八門
賭風滿中國

天津函云、中國與其說是中國、勿寧說 賭國倒 來得名實相符、我們沉心靜氣的來觀察一下、賭風已經充滿了中國各地、充滿了民間、幾乎賭風便是空氣、那樣的合處流動、我們試來略畧的分析一下、牠的種類大別爲十數種、細一區別便是數十種、眞的值得我們驚駭與喟歎！

彩票與獎券—賭博是法律上所不允的事、被警察發現、是要即時拘捕的、但是大規模賭博行的彩票、却可以公開的來幹、彩票一翻跟斗就成了獎券似乎比彩票還來得光明正大、而且堂堂的國府也「獎券」起來打住、不必再往下說、我們不發什麽議論且就我所知道的天津一地方所流行的彩票獎券、計有航空獎券、美國慈善、英商游藝、華商慈善、猶太公會慈善、怡和香賓、倫敦小香賓萬國公香賓等、雖然開彩的方法有搖球與跑馬的不同、名目有遊藝與慈善的分別而他們的目的都不外巨大的賭博！

麻將與紙牌—彩票類的賭博是千軍萬馬的惡戰、麻將與紙牌便似乎是刀來鎗往的鬥爭、形式上 好像後者已縮小了範圍、其實範圍的大小一點關係也沒有、麻將的賭博和獎券同樣的大、就是紙牌眞的賭起的時候、他的損失額、也有同樣的可怕、不過這國產的紙牌賭自從受了舶來品麻將賭的影響後、也和其他國產品一樣的失敗下來、現在僅在一般舊婦女和老太婆的階級里苟延殘喘！但若使他死絕、却是不可能的

骰子壓寶與籤子—這也是土產的三種賭博、其中以籤子的勢力最普遍、牠幾幾成了一般攤販的必備的營業用品、如包子舖、湯元和炸糕、切糕、茶雞蛋等攤販、要有三分之二都藉籤子作生意的、骰子和壓寶兩種賭法、除了在年節能够在露天遊藝場發現、平常用這種賭的很少、兩種賭品被了官方的查禁和變象的賭法的排擠、他們只能到鄉鎭去害人、都市里是沒有他們的地位了、

打氣鎗與轉彩—這便是所謂變象的賭法、在各地廟會上和都市 里全沒有這種把 戲的出現、 賭博原來就不是 公平的事、而這種氣鎗和轉彩的賭法尤其不公平、用氣鎗打紙烟、雖然距離很近、你一定也打不中、因爲作子彈的軟硬木的底兒是斜的、你瞄的多準也是沒有用、轉彩有小規模和大規模的兩種、我們這里說的是大規模的、便是壓錢以一角錢爲起碼、多至一二元一角錢就有得一只小座 鐘或一只手表、的希望、但是、除非你是神仙、你休想得走一文的東西、詳細的內幕、限於篇副、打算另寫一篇、

其他一般街頭 賭博—在街頭巷尾、處處都可以有賭行爲擺在我們面前、如(一)買糖抓彩、買一大枚的糖、便有得一條手 巾和一塊胰子 的希望、(二)買豌豆糕抽籤子、所謂籤子就是三個子釘子、抽到拴綫的釘子便算勝利、這是教導兒童賭博的初步、(三)套茶盌、就是用個籐子圈向茶盌上套、套中便可把茶盌拿走、(四)押彩、是壓寶的改造、也是教導兒童賭博的初步、他如小規模的轉彩等等眞是多得很、寫也寫不過來、

國社黨敬神論
上帝創造聯邦　希特勒謂地圖當一色

慕尼克電云、希特勒十九日於德國革命十六週年紀念演說稱、上帝創造日耳曼救濟農村民族、而創造德國各聯邦政府、聯邦必須消滅、日耳曼之地圖應爲一個顏色云、

樂園　尼斯城(續)

人工建築方面、古代的有第十五世紀的教堂古堡、可供考古家的摩挲、近代的有『英國人行道』、可容二十人並肩步行、是世界最大的一的步廣道、從早到夜、有各國各色民族的旅客在那裡徘徊散走、最注目的是那些戴大闊邊草帽和穿着大褲脚管「印度褲子」的女人們伊們上身穿的是無袖裸胸的游泳衣手裡牽着一頭北京小巴兒狗也有面蒙黑沙穿黑衣的女人、遠看好像是小寡婦、但是兩街可以看 見不少那樣 服裝的姑娘、據說這些都是一九三三年尼斯最流行的女人時裝、

尼斯有許多的歌台舞場、都是建築得非常富麗、最著名的是『堤岸遊戲場』築於海上四面臨海、全以鋼骨建造、堅固異常、內設舞場一、劇場一、賭場一、頗似上海的大世界、此外、有歐州最貴族化的大旅館最摩登化的『地中海宮』(惜於去年冬季已燬於火) 聞名全世界的大賭窟『蒙德加羅』距離尼斯、祗有數小時的路程、

我想讀者們對於『碧藍海岸』的尼斯、已得相當梗概的印象下回再來說尼斯各種假節熱鬧的情形、

丁玲猶健在！
沈從文作傳多此一舉　寓中山路某大醫院

上海函云、左翼女作家丁玲女士、與潘梓年 同時失踪後、盛傳丁女已死、文藝作家 沈從文、並爲其作小傳、一時愛好文藝者、深致惋惜、不意近日首都 突傳丁玲未遭不幸、且已轉變、現寓中山路 某大醫院中、並謂曾有晤丁者、友自京歸述及此事、姑誌之以證諸來日云、

『臭生活』(續)
天津之一瞥

將糞挑到糞場、便由晒糞的夥夫攙水混合(不攙水不能成塊、)曝晒四五天、則成各種不規則形的糞塊、堆在一旁、待價而沽、如在冬天、因天寒不易上乾、則將每日收拾之糞、先堆在場內、待明春轉暖、再攙水曝晒、

糞味腥臭難聞、見之者莫不掩鼻而過、糞夫工作其間、有時蹲在糞旁吃飯、有時坐在糞旁聊天、更有挑着糞筐行走時口裏哼哼幾句梆子腔、似乎毫不感覺臭的苦惱、日久天長、也就久而不聞其臭了、

他們的飲食、非常簡單、每日三餐、總不離開棒子麵餑餑鹹菜、稀飯、天天如此簡直沒有一點變更、

論到工錢、均按月計算、由四五元、到六七元、拾零糞的、工輕作些、故工錢較少按家磕灰的、每日有一定的工作、較比辛苦工錢稍多一二元、每到年節、或屆立春、立冬等等小節、或遇上雨下雪、道路泥濘的日子他們便要借題發揮、向各住戶要點零錢每家一二大枚而已所有這些零錢、糞場主人分文不取、概歸個人自得、總計每人每年收入、連工錢及外找在內不過百元左右、

他們的籍貫、大半是山東人、帶有家眷者甚少、多係合住夥屋、每日生活、非常單調、除去吃飯睡覺、便是收拾人糞、他們沒有所謂娛樂、影院、戲園等娛樂場所、永遠看不見他們的足跡、

總而言之、人離不開吃喝、就離不開拉尿、因此、做飯的廚子、不與拾糞的糞夫他們的功用、並無有什麼分別、糞夫的地位、不但不低於做飯的大師夫、而且更爲重要、他們每天由早到晚、辛辛苦苦的作收拾廁所、清潔街道的工作、給市民謀了不少的利益、一般人全都認爲他們職業是鄙賤的、不但不表示一點同情、且加以輕視的態度、豈可謂平？

老馮追念故人
建鐵珊圖書館

定縣函云、本縣六區南支合村、前江蘇省長王鐵珊氏、品行端方、持躬清潔、晚年時曾講學於馮玉祥幕下、後因九一八事變、憂憤致疾而死、馮氏崇其品學、爲謀一永久紀念計、特籌欵三萬元、在本縣建立一「鐵珊圖書館」現欵項三千元、已匯至本縣、刻已開始籌備、籌備地址暫設鄉村師範學校內、俟該欵全數匯到時、當即另覓地基興築云云、

西嶽登臨至今不難

西安函云、隴海路潼西段自十五日趕開敷軌後、工程進展甚速、現已敷至吊橋、□可達華陰、每日敷數華里、路局爲招攬遊華嶽遊客起見、特派員至山麓調查、計劃開闢山道中國旅社、將在山頂設招待處、并規定路程、及旅費云、

劉長春的文章
一封述懷短簡

北平函云、中國田徑界的驕子劉長春、日前赴滬練習、路經無錫、參加無錫隊與白虹隊對抗、舟車勞頓之下百米以十秒九獲得第一、現劉已抵上海寓居競武體育會、劉昨由滬來函、詳述本人近狀、因披露之諒爲關心劉君者所樂聞也、

一路平安、到了上海、關於合宿練習事、一二日內當可實現、暫借虹口公園附近之競武體育會、作合宿舍、一月後、當有較好成績、報於老兄、王老兄不要爲弟過分担心、自信尚有相當把握、决不能爲惡劣環境所征服、以辜負老兄關照熱誠、弟決以老兄之希望爲希望、以達到圓滿目的而後已、車過無錫時、適白虹隊因與無錫對抗、將弟强拉下車、參加表演、對抗當日、天又陰、地又逐、風又大、弟跑時又未脫去絨衣、而成績竟達十秒九、其實堪自慰、若再苦練一月、成績可想而知、比賽後、于十三日赴上海、抵上海、當下榻大上海飯店、翌日即遷居於競武體育會、當車抵無錫時、匆匆下車、將毛氈忘於車上、老兄晤平滬通車總稽查沈君時、代爲提及、能找回更妙、途次沈君照料頗週、車中生活異常安適、匆匆下車、未遑辭謝、周前市長(大文)周夫人即臨別敘語、餘音在懷、一俟生活就緒、再行函謝、暫時通信地址爲『上海江灣翔殷路、東南女子師範學校魏懷玉先生轉』、

金丁曾在南京當過警察

南京函云、以『孩子們』一篇小說而成 爲文壇的新人的金丁、自幼生長北平、家境 極窮、會入敎會、以先常爲北平各小報作稿、後因不能維持生活、於是到 南京充當警察、每天除了站崗以外、臟下的工夫、全致力於創作、但是沒有地方發表、後來因爲苦於站崗、遂到 上海投友可憐這位朋友也是窮學生、不能帮助他的 生活費、他於是又返北平、返平以後和友人辦『尖銳』用李保生筆名發表『致左聯一封公開的信』頗引起當時文壇的注意、後『尖銳』被迫停刊、乃再走上海、

昔日帝王今日學者
何以崇拜太陽　維廉二世埋頭研究

倫敦電云、前德皇維廉二世、對德國與列强情勢、似暫旁觀、政治野心、亦不過熱、邇來專 攻考古學、埋頭研究古代崇拜太陽之理由、生活亦極簡單合法云、

三言兩語

實貴的情人之淚、未必完全是眞的、也許有時含有交易性質、

○○○

世界上什麼時候最可愛？就是壯年時候。

大連汽船出帆
●青島上海行(上午十一時開)
▲青島丸　三月卅一日
▲大連丸　四月四日
●天津行
▲長平丸　三月卅一日
▲天津丸　四月二日
●龍口登州行
▲龍平丸　月　日
●基隆高雄行
▲山西丸　四月一日
▲山東丸　四月十一日
●敦賀伏木新潟行
▲河南丸　四月十二日
●開往伏木新潟
▲河北丸　三月卅一日
●芝罘清津雄基行
▲遼河丸　四月十五日
●大阪神戶行
▲龍鳳丸　四月五日
●芝罘威海衛清津雄基
大連汽船株式會社
船票發售處
日本國際觀光局奉天分局　日電三九一四　二八六三
▲仝　大和旅館出張所　(日電四六一一)
▲仝　城內　分局　(日電三五〇三)
哈爾濱新京(長春)外各地日本國際觀光分局

惠通行出帆
●開往芝罘威海衛仁川
▲利通號　四月一日
●開往芝罘八角
▲泰康丸　三月卅一日
●開往威芝威海
▲惠平丸　三月卅一日
●開往芝罘
▲昌平丸　三月卅一日
●開往門司宇品今治尾道
▲照國丸　三月卅一日
電話一一八、三八五二
惠通行

大阪商船出帆
●開往門司神戶大阪(上午十時開)
▲亞米利加丸　三月卅一日
▲哈爾濱丸　四月一日
▲烏拉爾丸　四月二日
▲特克馬丸　四月三日
▲香港丸　四月四日
●開往天津
▲江龍丸　四月四日
▲志摩丸　四月十二日
●上海福州基隆高雄
▲福建丸　三月三十日
▲盛京丸　四月十日
●開往紐約
▲幾內丸　四月一日
船票發售處
滿鐵沿線各站及各埠日本國際觀光局
車船連運票(往復票火車減二成輪船減一成)通用期限兩個月)大連司門神戶間輪船票(買往復票價可減二成通用期限、參個月)發售
▲專屬貨物代辦處
各地國際運輸株式會社
大阪商船株式會社
大連支社

阿波共同汽船出帆
●開往芝罘威海衛青島
▲廿六共同丸　月　日
▲十六共同丸　四月二日
●芝罘威海衛仁川
▲卅六共同丸　四月四日
●開往天津
▲長山丸　四月七日
●開往仁川前九
▲長山丸　四月一日
●開往芝罘
▲十八共同丸　月　日
大連市山縣通
阿波共同汽船會社
大連支社
話電五〇〇一　六九九一

握現代治淋劑之最高權威的
德國梅濁尅星
▲愛迪那博士發現透膜殺菌法！
▲全世界醫師始得淋病根治藥
淋病斷根新法

淋病的難減已成全球醫界的難題、要把淋菌巢窟醫好方才完全淋菌斷根、淋病怎樣可以算斷根呢？也是醫師及病家所渴望的一件事、然淋菌消滅就作爲淋病的治愈、而究竟用怎樣的方法、可以證明深部的淋菌確實消滅呢？醫師祇用一種深部殺菌的新藥梅濁尅星把潛伏的淋菌完全殺盡、行了此法以後即檢不出淋菌並且沒有其他可疑的症候時、大約可作爲斷根、經過了三月半年一年之後再行同樣的方法、沒有淋菌而且經過了良好的時候、就把淋菌治愈了、

還有一句話男人家已完全治愈、如不同時醫治她已經被染的妻子、這樣的醫治是一點兒沒有用的、

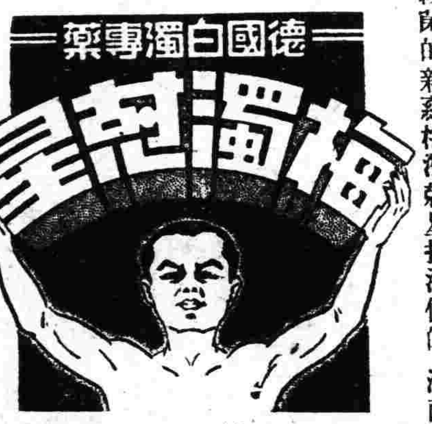

▲梅濁尅星的醫治作用

梅濁尅星爲愛廸那博士耗四十年之心血經二百五十二次的動物試驗、送請全世界花柳病院八百七十八處實驗、始告成功的淋濁斷根特效藥 其藥性王道、功效的神速、可稱十全十美、實爲二十世紀醫藥界新貢獻、

(一)本劑有專門透入男女的深部粘膜細胞內、殺盡淋菌的特徵、所以服過此藥者的小便也有極其強大的殺菌力、

(二)藥性和平、毫無副作用、絕非檀油 劣藥之妨害胃腸碍及生育等流弊百出者可比、

(三)專治急性慢性、五淋、白濁、婦女白帶、膀胱炎、尿道炎等症、有屢試屢驗的特效、

◈德國威爾鄧藥廠鄭重監製◈
◈梅濁尅星說明書函索即寄◈

▲大連▼華泰華西▼營口▼中西五洲▼奉天▼五洲▼安東▲瑞祥泰▼長春中西▼吉林五洲▼黑龍江中西▼鐵嶺義泰堂▲洮南和發號▼齊齊哈爾▲康德記

哈爾濱道外六道街 柯爾登洋行 獨家經理

廣生行有限公司啓
奉天鐘樓南
營口東大街
哈爾濱正陽大街

度量衡
皮量衡器
測量製圖器
理化學用器
金庫
火爐子
製作 修理 販賣

水上洋行奉天支店
奉天若松町二番地
電話二三一一

唯一補腎健腦聖藥
金剛鐵色藥片

美國空前最新發明第一補藥用貴種藥品製成性質和平成效卓著決無副作用之弊

○腎虧
人生最苦腦者莫過腎弱漸致發生夢遺滑精陽萎情慾減退甫交即洩精冷精清腿軟腰痠等症

○腦弱
如腦弱者則百病叢生漸致作事漸忘記憶力減退精神恍惚思慮紛亂心跳耳鳴眼花頭暈心神不安等症以上諸症速服金剛鐵色藥片功效偉大此藥專能增益全身血液服後更覺容顏紅潤久服則諸虛百損漸復壯健

定價加料每瓶大洋四元普通每瓶大洋一元四角郵票代價亦可

總代理奉天小西關祠堂前　大生藥房
總經理哈爾濱道外正陽九道街　大同西藥行

哈佛司
振動不感鍍

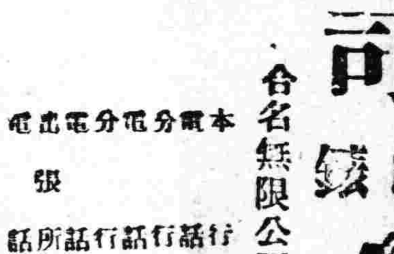

樣式新奇
機器堅固
走時準確
定價抵廉

森洋行
合名無限公司
本店電話　分店電話　出張所電話
奉天春日町八番地　二〇三一、二三七二
大連連鎖商店街　長四一一、四一一三
新京中央通四八番地　長三八七三番
瀋陽幸町六番地　一〇九番

新書評介

長安史蹟研究　（君泉）

撰者足立喜六氏。當遜清光宣之際。敎習於陝西高等學堂。講授餘暇。憑弔周秦漢唐遺蹟。以其在職三年中歷遊所得。歸國後加以考証。復經故博士桑原隲藏氏及其高足那波利貞氏商榷參訂。今始刊行。本書行文雅潔。無煩瑣藻飾之弊。而不於枯燥。首篇序說其入函谷以達古都之程。情景並極親切。時則隴海輪軌未通。行人迴不似今日之倉皇慘怨。華陰渭南一路豐沃。歸馬放牛景象熙熙。以視近歲災餘現狀。展讀能無感慨！第一章言關中形勢。並數述帝都長安之沿革上。便可瞭然心目。第二章詳語簡而條理秩如。不必旁行斜考漢唐尺度與里程。最是全書精華。夫考古尺。或由傳存舊度以比算。或由器物衣服之制之傳於典籍者從而推量。而以精測泉幣爲最饒興趣。大抵周秦漢莽。無甚大差。短於唐者三之一。唐有大尺小尺。大尺與日本所謂曲尺等。蓋唐之遺制小尺六以比五。里程亦有大小大程三百六十歲。小程三百步徵諸記載。大尺小程爲多。更就距離之記錄以較量於近時所實測。則清尺又微長於唐而猶近。末取漢唐清三代尺度與日本曲尺及米達公尺爲精密之比較。足資參考。第三章記先秦遺蹟。旁及石鼓。第四章考漢都城制。加以實測。爲遺趾圖第五章記漢代陵墓。審形制於實地。霍去病墓前石人馬。蓋唐宋乃盛行之習。西漢所不見也。第六章弔逍遙園。則裘書宗密碑擬於草堂寺後。雖什舍利塔已空。第七章隋唐之長安城。尤詳於宮殿坊巷兩市。宮殿坊市之歷史。以宋敏求李好文徐松諸人書爲準。而以嘉慶咸寧縣志長安縣志及光緒十九年陝西輿圖館實測圖作參證益以實測遺跡。參伍比較。而成是章。說多可据。唯中及巡警之制。跡近贅瘤。述之又大簡陋。是爲憾耳。第八章記唐代名蹟。第九章記著名道觀。第十章記唐代佛寺之存於今者第十一章記佛家以外諸敎寺院於景敎流行中國碑之出土。採取崇聖寺說。按今崇聖寺出西關可五六里。以當唐代之大秦寺。是否太遠。尙待重考。又近佐伯好郎氏倡爲出於樓觀左近大秦寺之說。亦有人躬往樓觀而得聞大秦寺之傳稱。則撰人所未加討論也。第十二章記唐代陵墓。第十三章記長安古碑。書中唯古碑一章最簡略。而遠不如關野貞氏所記。綜其所論範圍甚廣。不限於長安一隅幾於唐代關中道之重要史蹟。本書皆爲收入。本文隨處插圖多由撰人手測。別附地圖二紙一附近古蹟。二近郊地形。圖版一帙。凡一百七十幅。皆出撰人手攝。中有今日不可復見者。如驪山華淸池。今日俗化殆盡。昭陵六駿。今餘其四。此書俱存。是其一例。攝影皆楚精美。益之以大塚巧藝社之精版精印。允與本文相稱又附目錄解說一册。析開亦不失爲一獨立之帙。唯本篇所重在於史蹟。於唐代長安之生活。文化方面之面影。以及文獻上之考證。多存而不論。備具各方面之長安考。尙有待於吾人之努力！願自所謂開發西北之聲高唱入雲。未聞國人有潛心爲此類撰述者。而各校修學旅行之往西安者亦苦簡無明周詳。有學術價値之嚮導書。則此書固不失爲一良好可靠之參考資料也。

另外一頁

我怎樣創作　（七）　（左琴科著　R、H、譯）

問。你說你極力的要寫得使你的小說的質量差不多都同樣高。這話怎麼明白呢？

答。有這樣情形。一個作者寫了一篇很特出中篇的。可是同時作者有些很惡劣的。乾燥無味的。無內容的短篇。這就是作者有靈感時他寫了一部很好的中篇。短篇是在他沒有靈感時寫的。而他沒有技術的知識。于是就得作品的不好的結果。技術定可補此。在這裡也可以達到良好的結果。我個人極力的要用技術達到那同靈感來時筆下寫出的作品那樣的質量。但這當然是很難的。這需要很大的工夫呢。

問。你對小說的原稿怎麼辦呢。如果你的小說有大致相同的題材。你保存着牠呢。或再回頭翻看牠呢？

答。通常是如此的。我寫了小說的原稿。在寫完時我去修改。塡換。改製。但再回頭去翻檢 原稿當然是用不着的。

問。在我們現代作者所担當的主要的任務是什麼。尤其是對于黨員？

答。我不去談黨員所負的責任。但據我看。一般的說來。我們目前作家的任務是。必須學習 寫得使大多數羣衆能明了他的作品。必須使一般羣衆對文學引起興趣來。而對于此應寫得明瞭。簡短和盡可能的質樸。

據我看。這是現代作家當前主要的任務。

計。十九世紀末。二十世紀初 俄國知識份子間的一種反動的宗敎哲學的派別。不了解當時發生的社會的推移而探索信仰和理智的調和。（完）

一個中庸建議　（二）

史惠夫著　（曹鴻昭譯）

我們的商人會確實的告訴過我。十二歲以前的男女孩子不是可賣的貨品。縱使到了這樣年齡。也不會賣過三鎊錢。最高的價格是三鎊零兩個半先令這樣的買賣。對於嬰兒的父母或國家都不値得的。食品和破布的價値至少要比這數目大四倍。

所以現在我要很敬謹地提出我自己的意見。我希望我將不受任何人的反對。

我在倫敦認識了一位常識豐富的美國人。他對我說、一個幼嫩健康的嬰兒。如果好好地喂養起來。到週歲的時候。是一種最甘美。最能滋養。最合于衛生的食品。無論是燉。烤燒。煮。都可以。我想無疑地若是涼拌清蒸。也沒有什麼不行。

所以我要敬請大家考慮一下在我方才算過的十二萬嬰兒裡面。可以抽出兩萬來作爲傳種之用。在這兩萬中間只要四分之一是男的就可以了。這樣來還比我們羊羣猪羣留的雄種多些呢。我的理由是如此的。這般嬰兒很少是婚姻的果實。婚姻這種儀式不大爲我們野蠻人所重視。所以一個男性就足够侍候四個女性了。其餘的十萬嬰兒。到週歲的時候。可以賣給國內的濶老和顯貴。要得時常告訴嬰兒的母親。到最後的那個月裡須得讓他們多多地吸點乳汁。好把他們弄得肥碩些以適于宴席之用。當款待賓朋的時候。一個嬰兒够做兩盤佳肴。若是只自己家裏的人吃飯單說那前肢和後肢就可以做出一盤很像樣的菜來。再調以稍許的胡椒或食鹽。等到第四天一煮吃着一定很好特別是在冬天。

我已經核算過。一個新生的嬰兒平均有二磅的重量。假使喂養得宜。在一年之內重量可以增到二十八磅。

我承認。這種食品値似乎嫌貴些。所以只適于大地主的享用。因爲這般嬰兒的父母。多半都被大地主吞食了。這些嬰兒呢。似乎也非他們莫屬了。

一年到底。都會有嬰兒肉上市。但是要以三月間或三月時前後爲最多。因爲有個很穩健的作家！一個很出名的法國醫生！告訴我們說。魚這種食品可以增加人的生殖能力。在羅馬天主教的國家裏大約在過了四旬齋九個月以後所產生的兒比任何時期都要多些。所以到四旬齋後一年的時候嬰兒肉。要比平時更爲擁集因爲在我們這國家裏。羅馬教嬰兒數目至少要比我們的嬰兒多三倍。所以這樣來我們另外還有一種附屬的利益。就是把我們中間的羅馬敎徒數目減少一些。

我方才已經計算過養育一個乞丐嬰兒所需的費用。（在那單子裏我 是指所有 的鄉村居民。工人。五分之四的農民說的）每年大約須用兩先令。破布在內。同時 我相信 掏十個先令買一個又好又肥的嬰兒屍體。大概沒有任何一位大人先生覺得兔枉吧。因爲我在上面說過無論是要款待幾位特殊的

跋今本紅樓夢第一回　（素擬）

紅樓夢的考據雖然還沒有做到像沙士比亞的考 據一樣透澈。但對於這部書的板本和作者已幾乎沒有人們說新鮮話的餘地。除了碰着埋藏的文籍之意外的發現。但我覺得很奇怪的。這部書的今本開卷有一個並不尋常的疑難。却始終沒有人指出。並且尋求滿意的解答我相信這個疑難。任何細心的讀者都會在隱約中感覺到。不過沒有跟問下去罷了。

今本紅樓夢以『此開卷第一回也』起。跟住的一段說明這書是一部化裝的自叙傳。並爲這書作一些道德的解辯。第二段却突兀地問。『看官。你道此書從何而來』？以下便引入女媧補天的故事。假如今本的第一段原書的正文。則從文章技術上看來。實有顯著的大缺憾。就文章論。這裏明白自相矛盾地。而且將下文所構的幻象。爲全書骨幹的。首先一拳打碎。小說固然是扯謊。但也要扯得像樣。使讀者忘其爲謊。如今在扯謊之前。首先板起面孔。說明自己就要扯謊了。然後突兀地改換嗓子。歸入本題。雖說爲扯謊而扯謊。也未免難以爲情罷？說話如此作文亦然。我們試爲著書者身處地想。只要懂得作文的初步技術。斷不出此。

自然。我們若認定這裡表現作者技術的劣拙。便什麼問題都沒有了。但這種劣拙和全書實不相稱。曹雪芹決不是會錯誤了作文的初步技術的人。而且我們若將這一段刪去。全書不獨全璧無缺。而且適成其天衣無縫。

那麼。我們索性假說這一段是後人增添的吧？但是。第一這假說沒有本子的證據。現存最古的本子是有這一段的。非有更强的理 由不宜 改之。第二。這一段不獨文體上和原書不差。而且意旨也和我們從別方面可以考見的本書的性質相適合。很不像是後人假作的。

於是我們感覺左右爲難。我對這難題的解答如下。曹雪芹的原本是帶着評語的。這些評語也許就出作者手筆而託於他人。也許一部分是作者所爲一部分是其相知友朋所爲。也許完全是其相知的友朋所爲。上說的一段就是這些評語的總序或首節。原與正文分開。或用小字。或低一格。或以空白與正文相隔別。（因爲這一段太長。不能寫在書眉。）而傳鈔者誤以與正文相混。相沿至今

我之作上面的假說。有三層根據。第一。在作品上添上自訂的評語。原是中國舊日稗傳家的慣例。其前如孔東塘的桃花扇。其後如 梁任公劫灰夢傳奇等是。我們若將桃花扇原本自訂評語首段。

若贊禮者昔云亭山人之伯氏結論故有此作。

作者自云。歷過一番幻夢之後。故將眞事隱去而借通靈說此石頭記一書也。

比較竟酷相肖似。如書中所表發現曹雪芹雅意曲文。桃花扇宜所熟習。而倣效之。亦是可能的事。第二。本段中『通靈』二字。讀者若未閱下文。直無從索解。如本段爲原書正文的此二字在這裡出現。殊嫌唐突。文章固有時預佈疑陣而此處非其倫也。如本段爲批註則讀者閱正文後方閱之。其中通靈二字自不嫌其突突。第三照中國舊日的文例。非當借他人口吻來叙述自己時或先標本人名號作正式的。側重的肯定時。或叙他人事後綴上評語時（如『君子曰』。『太史公曰』）似乎沒有用客觀的地位來稱說自已的。於一文或一書的開始。稱及自身時運用『作者』來替代『予』『愚』『蒙』『我』等這。原是現今歐化的文例。舊日所無的我們習見了這種文例。故此看今本紅樓夢的第一段大覺得奇怪實則這一段若是正文。則作者在這裏並非從他人口中稱說自己。照恆例應說『此開卷第一回也。（予）（或其他相類之第一人稱）曾歷一番幻夢之後…』而不應如今本云云。但我們若假定這一段爲他人或託於他人的評語則無足爲奇了。

讀者也許問。難道文例不會有例外麼？會的但試思例外來得之巧則我的假說有理由了。

自私　自利頌　（吳世昌）

今天我沒有更合式的工作。除了歌頌自私自利。

不要以爲我的話毒辣。那是眞理。冷酷的。慘毒的。狼心的。奈何它不得的眞理。只是上帝是無所不在。無時不在的。所以人當自私自利時。也有上帝同在。人當作姦爲非時。也有上帝同在。這世界上沒有旨意。只有神的旨意。所以自私自利。作姦爲非。……一切都是神的旨意（一切都不與人相干）因爲宇宙間存著莊嚴的萬事萬物。無一不是神的旨意。

上帝給人一個可以發生自私自利思想的腦筋。上帝給人一個可以實施自私自利行爲的身體。而猶不肯自私自利者。是自暴自棄。是違天命。故曰『人不自私。天誅地滅』。

世界進化。人類文明。其動機全由自私自利出發。殺猪以飽口腹。殺人以越財貨。有以異乎？

愛是人類至寶。惟自私自利者能得之。給別人愛。也應當記得給一個自私自利的人。因爲受者若不自私自利。給者便不覺到賜予的偉人。這不是人情。天下沒有不自私的人。比較不自私的。如旦丁。歌德 雙城故事中的雪特耐。都得不到愛。對方的愛也決不至於愛到給那樣的人。在這種事業上也是一樣。比較更不自私的。如耶穌。釋迦。莫不『該死』天理昭彰。毫髮不爽。

凡成大事業者。與作盜賊姦非者。其所經的艱難困苦同。其最初動機與最後目的之爲自私自利亦同。所不同者。只是前者自私自利得其法。後者不得耳。更徹底一點說。也許後者的自私自利心。在一種意義上。不够前者的强。

苟欲取之。必先予之。苟欲予之。必先取之。先給人極大苦痛。然後給他一點安慰。他的感激。比較沒受苦痛而得同樣安慰者必甚十倍。一切慈善事業。以及美好的名詞如『同情』『安慰』之類。都建設這條理由上。否則人類的字典中根本沒有那些字樣。

自私自利有許多別名雅號。如成功。勝利。價値……等等。而其中最雅的一個雅號是『不自私自利』其餘動聽的雅號是在陸續出現中。如『犧牲』。『援助』…之類。

『成功』『勝利』是自私自利的結果。

『價値』是自私自利的標準。

『不自私自利』是自私自利的極度。

最好的偵探是自己曾經做過劇盜的。所以只有自己腦筋中有種種自私自利的觀念。才能把別人行爲的動機中自私自利的部份。分析出來。赤子的可愛。不在他自己不會自私自利。而在於他看不出別人比他更大的自私自利。（所以眞正眞誠的人 看不出別人的虛僞。眞正智慧的人看不出別人的愚蠢。其理同上。）

自私自利最好的朋友是虛僞沒有一個自私自利的行爲不誇他側路。處處裝着不自私自利的樣子。比較不自私自利的行爲是不說自己不自私自利。然而這世界處處須要自私自利。須要最新式。最進化。最有効率的自私自利。因爲這是上帝給人成功的符咒。人不能違反神的旨意。

不要以爲我的話毒辣。那是眞理。奈何它不得的眞理。

今天我沒有更合式的工作。除了歌頌自私自利。發曆元旦稿。

二月二十八日改成燕大

創作　花子與老黃　（二）　（蕭乾）

原來他居然又把花子帶回家了。

一到家。我就直向上房的廊下奔去。花子不見了。

我一溜烟兒地跑到媽媽房裡媽媽正坐在觀世音菩薩像前閉着眼。舉着一串菩提素珠念佛呢。一聽到我的脚步聲。就睜開兩眼。把我猛烈地摟在懷裏

『你知道嗎？』她低下頭。睜大了眼睛告訴我『花子瘋了！瘋了！前街裏幹郵差的孟家的孩子就給瘋狗咬破一層皮好好兒的孩子轉眼就出了殯』說到這裏好像看我也差不多死了似地。『咱們以後不准再養狗了。你明兒還是坐口兒上小劉的車上學罷！』說完時她狠命地在我額上吻了一下。

我想找老黃再問個明白。可是她 死也不肯給我 邁出門坎去。

這一夜我就睡在媽的床頭。我夢見花子夢見老黃。在夢中一切皆希奇古怪。天亮時。我又聽見老黃在刷刷地掃院子。並且低聲催着胡媽說。『不弄麼可該叫七少爺了。胡姐。別讓他晚了！』

可是媽媽說。上午叫老黃給告假罷。隨着又說索興告一天假罷。

不上學我當然很高興的。可是給我囚在房裡。眞難受！時間愈拖愈長。屋子也愈來愈可恨。我想花子。想老黃。想秋千。壓板。想老四。想一切人我想出城在火車道上擱個銅板儘火車碾過去。且想到護城河給花子洗澡。可是呢。我還是困在房子裡。隔着窗戶看。那貓都比我的生活有味兒。牠還能在花叢中追追蝴蝶呢。

到了下半天。媽看我那樣子也快發瘋了。便囑咐胡媽先把大門關好。准許我在後院玩。

我喊胡媽去叫老黃。自己就先拿了毽子到後院去了。

我在棗樹底下等老黃。我追臥在井台上晒太陽的貓。我繫才搭好的葡萄架。好半天。老黃才扶着牆踱進了來。

我赶緊把毽子遙遙地踢了過去。按規矩他應該用腦袋接着。或者。飛一脚把牠踢了回來。但這次他只用手托着。緩緩地走了過來。她勉强笑着。

『七少爺。你踢罷。我 看着！』他說完。就把毽子和另一雙手握的毛錢票一併遞了給我。

『連車錢使了四毛六。七少爺』跟着又說『咳。差一步兒！』

我接過毽子和錢票時。看見他右手二指上纏了一塊挺髒的布條。

我驚愕了。抬頭時看見了他異常蒼灰缺乏血色的臉兒。

『老黃。你怎麼了？』我扯下毽子問。

『沒什麼。七少爺』他勉强地在臉上編了一個苦笑。我問他究竟怎麼回事。他才告我。昨天回來慢一步。巡警已把狗裝在木籠裡拿走了。他跟去看看。到醫院門前趕忘時。悄悄伸手去摸一下花子。這畜生不認人了。就咬了他一口。』

想起媽媽提得孟家的話。我害起怕了。

『老黃！』我扯了他的 大襟『快快去治！』

我一口氣跑到媽媽的房裡。

『媽。老黃給花子咬了』。我喘着氣告訴她。

『什麼？』她立刻放下一束絲線。抓住了我的袖子。兩眼又像昨晚那樣直了起來。

她馬上又關緊了屋門。隔着窗戶嚷着。『老黃。瘋狗咬了你別害人！快走！』

這溫馴的漢子立時在院子裏成了一匹最可怕的毒獸。

『太太。不要緊！我去 治罷！』老黃用這話安慰怕起來的人。心下說不定在怨恨着我的小題大做呢。

媽懂得不應該欠一個快死的人錢。赶緊回身開了箱子。拿出三塊噹啷啷的錢。喊胡媽由門縫兒接過去。

『這是你上月的工錢。快快拿去治』。媽隔着窗戶說。

我想跑出去好好囑咐老黃一聲。給媽狠命地按住。

『冤家。你非坑我一塌嗎』？

她咬右牙根說。嚇得我不敢動擇了。只隔着窗戶看見老黃拾起胡媽放在地上的錢。道了謝施着脚步 一拐一拐踱 出了屏門。嘴裡似乎咕噥着誰也沒聽見的話。

媽于是抱怨起放下一家不管遠遠走去的爹爹來。

太陽剩東房上一條的時候。來了一陣猛烈的叩門聲。三區派出所來了人要見家主。沒法子。媽走了出來。立在廊上。接見這肩上釘了三個金星的巡長。

『剛纔中央防疫處來電話了。太太。』他囊囊地走到階下。鄭重地說。『您府上狗是瘋了的。有人咬着了就得赶快去醫院看過了五點鐘就來不及了……』。報告 完了這片使 得全家人都張圓了 口睜大了眼睛的 話以後。這巡長似 不關痛 癢地咳了一聲。然後像具唐克車。用英勇而呆板的姿勢走出去了。

『禍害人的東西呀！』媽罵着走進上房來。

算算時間。五點鐘早過去了一個黑影子爬上了我的心頭。我的身子漲滿了一個噩夢。使得我喉嚨梗得咽不下一口氣眼睛熱得發燒。這麼一條英雄好漢。也將如花子一樣地由他那土炕上永遠地消滅了嗎？

『媽。老黃幷不被狗咬傷！讓他在家裏吧！』

『胡說！你要 跟亂死鬼子的鬼一起嗎？』

『可是—過兩天他會好的！』

『他已經死了！十五天以內。隨便那天閻王抽個日子就該把他折磨起來。他要咬一切人。不分朋友或是仇敵。』

『媽。我準信他不會咬我的！他不會一下子變得這樣壞！』

媽氣了。揑住我的嘴吧。惡狠狠地告訴我。爹爹回來要結結實實打我一頓屁股。且把胡媽喊進來 吩咐。

『等一下這死鬼來。給我把屏門插上。叫他對我的口氣說。

『七少爺。老黃說看着他在宅裡的年月。准他多住一夜。這時候走眞不大方便了。』

我拘了媽媽的臂。默默地。用一種黏孺的力量求她。

『不行！』媽陡然睜開了眼。堅絕地說。『你告訴他。老爺沒錯待他。別頓在這兒害人！』。

胡媽不敢再求。只不甘心地看着我。像看一個無知的囚犯一樣。

『媽。』我忍不住了。『留他一夜罷！他還跟爹爹一塊打過番子呢！』

『瞎說！』媽睜了一眼。『小孩子懂得什麼！胡媽。赶他快走！』

胡媽將掩上了門。又退了回來。

『不給他個盤纏嗎？』胡媽淚潸潸現問。

『盤纏—快咽氣的人 還離不開錢。眞是窮命鬼！』這麼說着。她就回身開箱子去了。我趁機會由袋子裏掏出那五毛多日裏由他找回的票子又傾袋子裡的碎錢一併塞到胡媽手裏。像在一個深坑裡灑了一把土似的。

媽鎖好箱子。回過身來。『他這月才作了─』她指着指頭算。『不到十天。這裡是三塊錢—整月的工錢。告訴他。多了我作不了主。得等老爺回來再說』。

送出胡媽後。媽把門緊緊地關上了。

我蜷在墻角。脚給一種囚犯的感覺顫動不止。花子的眼睛老黃的眼睛。都像水泡似的在我心上冒。一閃一閃地。

但我覺得我力量的微薄。

清澈地聽着翻騰行李。拉子捆行李的聲音。雜着老黃中年人沉着的咳嗽。

『黃爺！放開了心。』我耳朵像收進這麼一聲。顫微微地。我彷彿聽見老黃喊一聲。說。『七少爺。您放心！』他想是把起鋪蓋捲兒來了。

像一聲悠長的嘆息似地。大門關上了。

這無家的遊魂。被人躲避。摸着黑。揹着那鋪蓋捲。拖着脚步。踱到不可知的地方罷

一、三十海甸

文藝家之話　（落落）

南方熊楠他是日本 文學作家。能通英。法。德。俄。義。荷蘭。梵文。中國等幾國文字。說起 這人。他和孫中山先生有很好的感情。記得昔年總理在倫敦 被騙進中國公使館監禁着的時候。他適在 英倫留學。以友誼的關係曾跑進中國公使館內大罵。又用文字 攻擊。總理後來能够脫離。他出了不少的力呢！

威爾斯他和蕭伯納並名於英國文壇。爲世界 最著名的一個作家。他在年青的時候。因爲 生活問題。曾做過藥店的學徒。也做過布匹的夥計。在困苦的 生涯裡。他還能抽暇讀書。在十六歲的時候。他便當了 小學教師。他也做過新聞記者。

波得萊他是法蘭西詩壇 惡魔派底驍將。他的性情很爲怪僻。他喜聽玻璃破碎的聲音。他常到樓上以 花瓶擲下破碎街上的商店的 玻璃窗爲樂。他也喜歡女人。只是限于奇醜的。如矮子肥女之類。他最喜吻 她們的脚。歷久不厭。

狄更司在十九世紀中葉英國文壇。他是最 光輝的一個作家。但他並沒有受過 良好的教育。從七歲到九歲。爲他受學校教育時期。以後他只是受他母親 底家庭教育罷了。他自幼便生活於貧困之中。父親因爲 負債過多。被逼而入了監獄。他因爲生活關係。便做了靴墨店的學徒。備嘗痛苦。他成名後。生活很 爲孤獨。他一生不爲女性所愛。這是一個奇跡。

莎士比亞他在英國寔在是無上的 永遠的矜誇。迦的拉伊爾曾讚美。他說如果有人問我們英國人 寧肯捨棄印度或是寧肯捨棄莎士比亞？那我們一點也不躊躇 地答道。捨棄印度。他的文學價値。可與偌大的印度相比擬。

王爾德他自小就愛好時髦。他的『美的服裝』就是綠色天鵝絨的上衣和同樣的袴子。兩重折的 領子。和美麗的寬襯衣。而且以大紅的領帶打着路易 十四時代王底寵童打的結。胸部插着一朶大的向日葵。披着長的 頭髮那種打扮。他又富于機智。取他人底綽號是最近巧妙的。

托爾斯泰。人道義主作家 托爾斯泰。生于一八二八年八月二十八日。最初之作。少年第一卷出版日 爲二十八。他和莎菲亞訂婚也爲二十八日。他的長子誕生 日爲二十八日。他的兒子中的一個結婚又爲二十八日。八十二歲離家的那天。照俄國曆也是二十八日。據說。托氏 因爲一生和二十八那個數目。關係很深。所以很愛這個數目。

薩喀萊薩氏是英國十九世 紀寫寔派健將。和狄更司齊名他的性情很爲慈善。見了貧 苦的人。輒動惻隱之念。他聽着友人困頓時。他在拿金幣裝在舊的丸藥箱裡 不書自己的名字。連同一封信送去給那人。只在箱上 寫上幾個字『每次服一粒。以應急需』這是很富於幽默性的。

那座城　（李廣田）

『那座城—』

那座城可還記得？

恐怕你只會說『不』。

像夜風

輕吹上破窗幕。

也許你眞已忘去了

像忘去

一個遠行的舊相識。

忘去些遠年的事物。

而我呢。我是個歷史家。

總愛翻

厚重的舊書葉

去尋覓

並指點出一些陳述。

於是。我重又尋到了—

當木葉盡脫。木葉

飄零時

我重又尋到了

那座城。

城頭上幾點烟

像夢中幾朶雲

石壁上染青苔。

曾說是

『一碧滄洲雨。』

城是古老的了。

古老的。又狹小的。

年久失修的城樓。傾頽了。

正好讓

鴟梟作巢。

並點綴暮秋的殘照。

街道是崎嶇的。

更沒有多少行人

多少喧嘩。

或多少車馬。

或在這冷落的街上。

不。就在這古老的城中吧。

偶然地。我們相遇了。

相遇。又相識。

偶然地

却又作別了。

很久很久。

而且也很遠很遠了吧。

你究竟到哪兒去了呢？

你可會又落到了甚麼城中嘛。

你會說。『我要去漂大海』。

但大海我也漂過。

問去路。

也只好任碧波。

是的。你又說

『隨你到世界的邊緣。』

但哪兒算世界的邊緣呢？

就罵了這暮秋的長風。

怕也難

尋出你一些兒踪影！

但我却總想到

那座城。

城上的晴天

和雨天。

雨天的泥塗上

兩個人同打的。油紙傘。

更有那城下的松林。

林蔭下的絮語和笑聲。

（未完）

讀書論　（一）

讀林語堂文章之後　（高名凱）

正如因爲蒲魯東做了一本『貧困之哲學』。馬克思便著了一本『哲學之貧困』去揶揄他我現在也因爲了林語堂先生寫了一篇『論讀書』。便寫了一篇『讀書論』。但揶揄則是沒有的。而利用機會來討論討論却是實在的情形。

林先生的言論在中國讀書界力量眞大。唯其力量大。所以我們對於他的言論不能不加以細心的分析。雖然林先生在序文裏自認他的文章 不是對人宣傳。不過 是說自己的 話而已。但是。我們以爲要人家對[illegible]林先生的話不無發生影響。而林先生也眞的不要他的話來影響別人的話。最好的辦法是不說。往往一個人的話或一椿事在不知不覺之中。會影響到別人的行爲。陶淵明給他兒子的信。說『此（指他遣送給他兒子的僕人）亦人子也。可善待之。』據胡適博士說。這寥寥九字的一句話却使他一生之中不敢對下人斥罵過。釋迦看見了路旁一個屍體。便感到生老病死之痛苦。因而創造了佛教。便天下不知多少人跟着他走。那一個腐爛的屍體。那裡知道因爲他的死可以影響到人類的文化若是之大呢？林先生的話對於現代的青年。雖保沒有影響。眼看着語堂先生所提倡的幽默文學。在中國青年界的影響。不能不。使我們寒心。因此對於語堂先生的論調。我們就非加以討論不可。

林先生的大作發表在第三券第二號的（申報月刊）上面開頭第一句林先生便說。『讀書本是一種心靈的活動。向來算爲淸高』。這句話是林先生本文的主語。有了這末一個最高原則。於是乎。林先生便往下說。『萬般皆下品。惟有讀書高』。讀書向稱爲雅事樂事。但是現在雅事樂事已經不雅不樂了。今人讀書。或爲取資格。得學位。在男爲娶美女。在女爲嫁賢婿或爲做老爺。求爵祿。括地皮或爲做走狗。擬宣言。或爲寫訃聞。做賀聯。或爲當文牘。抄眼海。或爲做相士。畫八卦或爲做熟師。騙小孩……諸如此類。都是借讀書之名。取利祿之實。皆非讀書本旨』。林先生這幾句話說得眞是極痛快淋漓之能事。把一般『借讀書之名。取利祿之實』的人們罵得不亦樂乎。不過無論如何。我們總覺得林先生必竟是個名士。名士是那一類的人呢（未完

歐林比克滑雪賽 新添接力與複合比賽 女子參加問題已決定

第十三次國際滑雪聯盟委員會、在瑞典蘇雷布蒂、自二月廿一日至廿三日間開會、參列該會者、即爲瑞典、挪威、芬蘭、波蘭、意國、德國、法蘭西、奧大利、捷克、英國等各國代表、關於未來一九三六年二月、在德國加爾密休、巴爾蒂爾基爾亭舉行之第十一次冬季歐林比克大會滑雪競技種目、協議結果、決定採用中歐諸國所主張之蛇行降滑、及四十基羅米接力之二種目、認爲新歐與降滑之複式競技、並且第十一次賽林比克種目、以后、限於蛇行降滑與滑降競技、允許婦人參加、德國歐林比克種目與職員、大略如左、

▲種目

十八基羅米競走、五十基羅米競走、跳躍競技、十八基羅米競走與跳躍之複合比賽、四十基羅米接力（四人一隊）蛇行降滑、與滑降競技之複合比賽、

▲職員

會長W、維斯蒂格爾大佐、（挪威滑雪聯盟會長）副會長伯爵C、G、D、哈密爾頓中佐、（瑞典）、亞歷克斯勃布格斯克（波蘭滑雪聯盟會長）秘書、蘇斯密司赫爾土大佐（挪威）

出席三國圓卓會議 日本代表松澤已赴滬

【東京電】關于滿洲國參加遠東歐林比克大會問題之三國圓桌會議、業經決定四月八日許、在上海開會、但在該會議、與山本博士出席之日本代表松澤一角氏、已於二十八晚離京赴滬矣、

津埠舉行萬國藍球賽

加之球運不佳、擲球機會甚多、但雖得命中、未幾、再以吳希聖入場、代吳家林轉任前鋒、陣線略見齊整、惟此時良華遞傳極妙、唐寶堃備穩健、比數一時增高多多、新學忙亂下大潰、所失殊多、既而良華右衛張景賓亦出場、時間尚有五分鐘、新學鼓勇進攻長射雖多、而無一入籃者、良華力抗下、始終保持平衡、時間已到、良華竟以十九比八大勝前半時新學尚負一分、故良華終以卅一比十九成績優先、而獲得冠軍頭銜、

良華

	射中	罰中	犯規	得分
右鋒劉振元	一	一	〇	三分
右鋒唐寶堃	三	二	二	八分
左鋒林尊任	〇	〇	〇	〇分
中路李震中	五	一	一	十一
右衛張景賓	三	〇	四	六分
右衛李枝藩	〇	〇	〇	〇分
右衛沈祚勤	一	一	〇	三分
總計	十三	五	八	卅一

局數	前半	後半	總計
良華隊	十二	十九	卅一
新學隊	十一	八分	十九

新學

	射中	罰中	犯規	得分
右鋒劉學琦	三	〇	二	六分
右鋒吳希聖	〇	〇	一	〇分
左鋒李允武	〇	一	二	一分
中路吳必顯	一	一	一	三分
右衛王振綸	二	〇	四	四分
右衛吳家林	〇	〇	〇	〇分
左衛李允中	二	一	二	五分
總計	八	三	十二	十九

國際運動拾零（續）

歐美對抗競技

明年在比利時國不魯捨拉布開幕之萬國博覽會、於此機會該市擬舉行種種運動之計劃、其堪注目者、以期明年七月、招聘美國選拔田徑隊、與歐洲選拔田徑隊擬舉行對抗競技云

拉茲美克就職

法國中距離選手拉茲美克氏保持舊一千五百米之世界記錄、一時轉任職業選手、其后因受經濟不況之餘波、成績沉、頗造去就、然由者法國田經競技聯盟、決定任渠爲歐林比克指導員、

瑞典亦邀美隊

美國陸上競技選手十五名、被日本體育協會邀請、與此同時、瑞典陸上經技聯盟、公表期以本夏招聘美國田徑隊之計劃、

全日本中等學校選拔棒球賽第一日成績

大阪每日新聞社主辦全日本中等學校選拔棒球大會、第一日成績如左、

	一	二	三	四	五	六	七	八	九	計
岐阜商業	〇	〇	〇	二	一	〇	〇	一	〇	四
吳港中學	一	一	〇	〇	〇	〇	〇	〇	〇	二

	一	二	三	四	五	六	七	八	九	計
中京商業	〇	〇	六	一	〇	二	〇	〇	一	十
坂出商業	〇	〇	〇	〇	〇	〇	〇	二	〇	二

兵士之爭

北平美海軍艦球隊、昨晚八時刻在美兵營對天津美陸軍十五連作第一次埠際對抗、由唐實森裁判、李清安檢察、海軍中鋒伊故返國、實力銳減、不敵陸軍、竟以三十一對四十四大敗、客隊定今晨返平、當晚在平對陸軍再作第二次對抗、明日則爲第三次、亦爲最末次比賽云、並將成績錄下、

美陸軍

	射中	罰中	犯規	得分
右鋒伍特	四	一	三	九分

（未完）

中國足球家周選手赴美

【津訊】中國足球名將周賢言、技術精深、有「鐵門」之譽、周君因須出國赴美、研究路政、周君已于十七日晨啓程離滬、所坐之船、爲大來之克利扶倫總統號、其未婚夫人張紹蓀女士、并不偕行、將待其歸後結婚、留美時期、大約爲二年云、

經濟欄

意破三元關降落 豆價前途

滔滔日下、一般以爲勢不免破三元關門而下之大連粮市場大豆價、果於二十七日午後、崩落至二元九角九分、廿八日午前、有投賣新手續出、雖有日本輸入商剩機收買、然亦無力支持、繼續低落、殆將不知所止、如三月末日卯、小價示二元九角、收市九角四分、入後不復跌落、又出新低價、示一恐怖行市、雖有一部分人觀測、以爲此處乃可警戒、蓄由此回漲、亦未可知、然個間存貨、未必爲已出盡、則前途碍難透觀、大有賣也不得、買亦不得之狀、多迷於進退、惟當此零星空買、略形整理之今日、或者由出口商方面、轉於買方、開始活動、亦未可知、他如對於現物豆之買價、稍見漲勢、可窺固間消息、再觀交易數方面、因市價崩落、或交額達於鉅數、遠卯計至五百卅五車、現物計三百車、至於豆餅、亦隨豆賤而跌、瓜谷、日清三井、三菱等大幫日商、計買二十二萬六千塊、市場頓呈活況、推一般人情頗形軟弱、

振興農家副業意見（續）

昌圖農事試驗場長 王甫修

第四章、救濟民識、以增加其技能、第一節、籌設鄉村副業講習所、農民多目不識丁、無論如何淺白之文、均不能直接領略、故副業之改良、實感困難、此宜於各村中組設鄉村副業講習所、以灌輸知識、而立改進之始基、此講習所於農暇時成立、最設爲適宜、蓋可免除農民入學之困難也查一年之中農民惟冬季有暇、且此村中小學之場所成立之、爲最便利、就地方之情況、教以相適宜之副業知識、若濱河則教以水產養鴨臨山則教以造林牧畜與能因地制宜、此不獨有利於副業之發展、且可免除農民閑暇聚賭滋事之弊、實一舉而兩得也、第二節、普及改良農產製造方法、副業中利益最大者莫若農產製造、及農產加工、惟製造方法較雜、非一般農民所能盡知、嘗以經驗不當、恐一人之失敗、而引起衆人之恐懼、影響於副業之發展、莫此爲甚、且值此文明競進、科學發達之時、一切物品、日異月新、倘仍墨守陳規、不但製品劣不能暢銷、且無形中損失原料、此亟應隨時研究新法、試驗說明、流傳鄉間、俾農民有所仿照、以增加其生產

第三節、由官家充分供給蓄種、及他項原料、副業既在幼稚時期、諸待改良、關於改良上所需之原料、有非農民之力所能採辦者、尤以畜產之改良爲最難、此必須先由官家採購、種畜繁殖、然後以最低價格、介給農民、實地飼養、始能推廣、現在本場實施改良畜產、於去年先後由滿鐵採購巴庫夏、及美利奴各十餘頭、並擬分給仔猪、及配種簡章二十餘則、呈准縣署、佈告農民勸對來場配種、及遵期領取仔猪、並擬於五年內、改革本縣不良猪羊、化成優美種也、

第五章、引起農民之觀感、以資摩倣、第一節、副業展覽會之設立、農民株守田園不相往來之習由來已久、迄今尚未盡能革除、凡事皆不能互相援助、彼此知識、亦難交換、故設置聯絡參考之場所、爲時勢所需要、而最能聯絡感情、開示觀摩者、惟展覽會、爲能先期征集產品、並定期通飭農民、參加觀覽、聘請專家、評定甲乙頒獎、獎勵以收勸勉之功、而得倣造之效、第二節、副業成績陳列所之開設、每年中雖開催展覽會、以資觀摩、尤恐一時之宣傳、難於普及、宜於縣內農業機關中另關陳列所一處、徵集各處出品、並所陳列、並詳記其產地製法及製者姓名年月日、以示標識、任人瀏覽、若有所不可解者、得隨時指詢、主辦人加以詳細解釋俾獲集思之益（完）

松山二年度粮食收穫額

【松山】縣境土質肥沃、物產豐饒、不但爲遼西墓縣冠、而亦係熱省門戶也、全縣耕地、一八〇、五五八、七畝、茲將大同二年度、各種糧石、收穫數量、以及耕種面積、分誌於左、

種別	耕種面積	收穫數量
大豆	一七、八五二、五畝	五九、〇五六石
小豆	一七一、〇	四四五
吉豆	一一五、〇	三〇三
雜豆	三、九九八、二	一〇、〇二六
高粱	一一〇、七一二、九	四二六、四九五
包米	三三、〇五八、四	一三六、三八五
大麥	一六、二	九七
糜子	二、一二四、一	八、九〇七
谷子	一〇、三八七、五	三七、二二七
稷子	二二〇、二	七四七
蕎麥	一五、〇	五三
雜糧	四九五、〇	一、四八五
芝麻	八三、〇	三五六斤
棉花	一、二七五、三	八三四、八〇〇斤
青麻	二九、〇	二、三一〇斤
線麻	一二、四	六、〇〇〇斤
花生	二〇、〇	三〇、〇〇〇
合計耕地數		一八〇、五五八、七畝
谷糧收穫量		六八一、五八二石
棉麻之收量		八七二、八九〇斤

營口粮市閑散異常

【營口】茲將三月中營口特產市況列左、在三月中之營口特產市場、加入歸正計、由去年以來、有深刻之不況、按滿鐵線所到者、亦較例年屬爲減少至其原因、由過爐銀之廢止、而金融爲之梗塞、與國鐵道運費、侵犯大連之高率、故因行市關係、對日本以及中國之交易、竟爾不振、特於按商倒斃營業狀態、成爲彼進則不達之勢、市場全在閑散中渡過

萬國紡績聯合會五月在倫敦開會

【倫敦電】卅日將在別魯印開會之預定變更、定在倫敦開催、萬國紡績聯合會委員會、已定於五月二日開會、

豆餅對日出口大勢 春肥已足正小憩中 惟至五六月可旺盛

滿洲豆餅、對於日本之出口、因日本農村、春耕已終、故四月裝之豆餅出口、目下呈小憩狀態、惟至五、六月、則爲日本需要豆餅之最旺盛時期、故滿洲豆餅、屆時可有相當量數之出口、據薄向大阪神戶各口之貨主、收買豆餅數、約計一百八十六萬九千塊、較上年同期、加六十六萬七千塊、再貨主分配觀之、三井佔全數之半、瓜谷三菱次之、（單位一千塊）

貨主	五月裝	六月裝	合計
三井	四七五	四九四	九六九
三菱	一八〇	二一〇	三九〇
瓜谷	二四九	一七〇	四一五
日清	五〇	三〇	八〇
佐賀	一〇	—	一〇
日曜	五	—	五
合計	九六五	九〇四	一八六九

求神不如求己

第威德補腎丸

能治背痛腰酸及一切風濕病症等非常靈驗

君如體弱多病欲求神明護佑不如先求治腎良藥蓋一切病痛類皆起於腎臟故因病而求神者應先購服第威德補腎丸也

各大藥房均有出售

美術陶器 精巧雅麗
實用陶器 價廉耐久
陶磁器 茶器 玻璃

中村陶器店

奉天春日町八番地
電話二三八五番

汽車黃金時代來到了、有志雄飛於斯界之士、如前來一叩敝校之門、君必能展開幸福的前途、敝校爲滿洲唯一之公認自動車學校之分校、即最老最高之養成司機員之機關、教授諸設備之完善、尤其利用電影之新頴教授法、實爲敝校獨得而他校無有者也、

關東廳公認

滿洲自動車學校

指導懇切、有宿舍施設、實費可住、畢業後由校介紹就職、確實欲明詳細、宜以名信片或電話來訊當即奉送章程

奉天商埠地三經路四四 奉天獨立守備隊對過 電話二五九七
本校校址大連北大山通

福森綢緞莊

瀋陽市西華門裏街路南

◇定於新曆三月二十日起

春季大減價贈彩 贈券另有詳章請至本莊門市部參閱

新由上海印度運到大批摩登衣料

凡購買貨物滿洋壹元者……

有得三百元有價獎券的希望

特聘上海名師精製大衣旗袍

三月二十日起 大廉價一個月

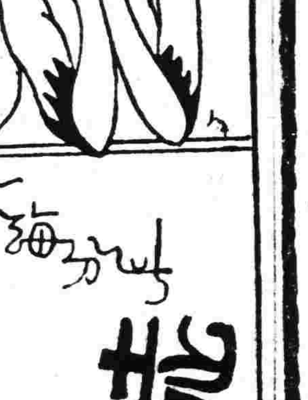

正式開幕。特別減價。各樣花色。應有盡有。犧牲血本。歡迎主顧。一經試購。方知不謬。承做喜幛。手工不收。外埠函購。郵費奉送。

兆成號綢緞呢絨商店

狂犬病·犬瘟病豫防
斷耳·斷尾術·皮膚病

矢野愛犬病院

奉天紅梅町三二

奉天紅梅町 三二ノ二 鹽谷壽石

章每字一圓
牙章每字一圓
以上五十字以下一字顆五圓
十字以上每一字五十錢
台灣爛心木印材料共五圓

三井茶園製＝日東紅茶

品質優良 價格低廉

三井洋行發售

特約茶莊 ㊆ 清光洋行

奉天春日町三番地 電話二二六三番

東京阪井式 煤油發動機

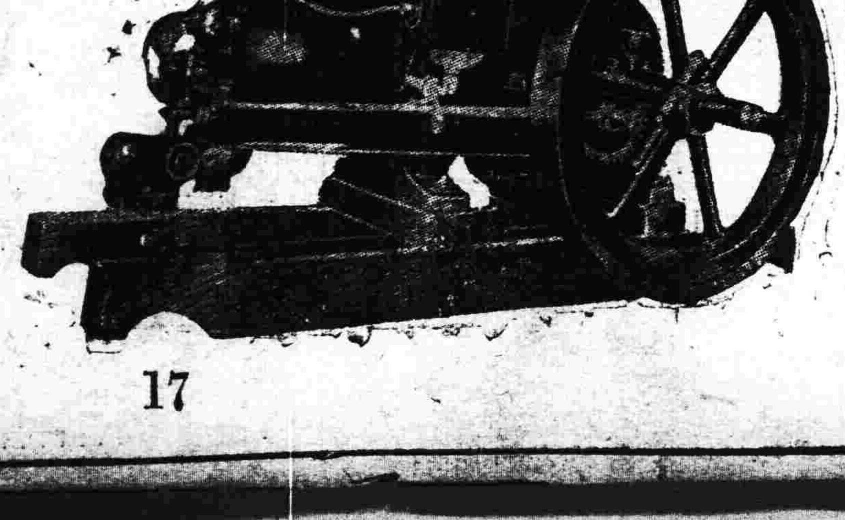

總批發 奉天浪速通 合名會社 藤田洋行

新京特刊

第三七號

盛京時報新京支社　新京祝町二丁目　電話二一五七番

都門短評

關於翟太太烟案　（慨言）

新京稅捐局局長翟景儒之太太私烟被獲送交法院審訊一案、第三十四期本刊誌之頗詳、事後本報接得關於牽涉稅捐局之報告甚多、因均未獲得若何根據、吾人爲保持新聞之眞價值與新聞記者之眞人格、並顧慮現職官吏之聲譽、殊不願負責而揭載、現在雖然已在本期就烟案之本事作了繼續報告、而對此換言之亦即翟太太個人之事件、但又有不宜默然不作一語者、請就所感、聊紓現地焉、

我滿洲新帝國王道高揭、庶政之清明已大非舊閥時代所可同日而語、今有堂堂首都稅捐局長之太太私販專賣厲行下之鴉片、吾人不禁爲局長大人嘆、爲新國政府嗟、是局長個人之事小而影響王道政治前途者大也、

該案之處分、以大赦而獲免、誠使翟氏意外之大幸、設吾人而爲翟氏者、定當馨香向老天一跪矣、不識翟氏爲如何、

語云「水無風則浪不起」諸傳而成爲事實者事之常也、新京稅捐局之一切、或不幸而言中、則尤王道政治之遺汚、是新京稅捐局直接主管機關不可不察者矣、

爲健全自委會組織 將由民部頒發印信

倪姓增租事暫以委員長私人名義答覆

本市自治委員會、爲代表本市民意團體、自成立以來、對於市政計畫、多所參議、惟該會雖係法團、究竟有無接受及處理市民疑難事件之權力、政府迄無明文規定、而成立數月政府尙未頒給印信、識者久有竊竊之評、但以無何等事件發生、遂亦未便置議也、乃近有市民倪姓者、其房屋租給市立學校多年、在租給之初、因市面百物低廉、故賃金甚微、降及最近、市內生活既日漸增高而一般房金、又遠貴昔日、若仍按舊價、則個人經濟、殊受損失、雖曾屢次呈請市署教育科請求增租、但教科均以預算關係、婉言駁斥、該倪姓以不堪偏苦、且年來損失太多、乃投呈自治委員會請求維持、該會以本身既爲民意機關、對於市民疑難事件、自不能不予受理、但政府既未明定權力、而會中又無印信公文、將以何種方式受理及答覆乎、因此乃特召開臨時會議、討論此事、同時並邀市署當局列席協議、結果除倪姓增租事件、以市署預算關係、暫時不能增加、由王委員長以私人名義函覆外、其關於權力及印信等事、決計呈請民政部明令規定及頒發、自斯而後、該會組織制度、可能健全、而所負於市民者、必日確實深厚云、

馬車撞攤販

車主老嫗損失頗鉅

廿一日午後四點、有一六五四號馬車一輛、自大馬路由北南行、駕馳甚速、至五馬路口、自東來一賣腐豆漿者、車夫一時失愼、致將該豆腐漿撥撞翻鍋、盆、爐、碗以油炸菓等完全狼藉地上、販者遍身汙泥、恰似泥偶、並被馬蹄將頭臂踏傷、車夫見勢不佳、企圖逃脫、適逢前面有一崗警攔截、車夫仍欲逃脫、因車駛過速、馬亦失措、致在小五馬路口迤南之迪槃牙醫院門前撞在牆上、並將該醫院之牌匾撞壞、至此始被警察抓住、當帶至四馬路分駐所、將車主傳到、乃係一五旬老嫗、家中有男女小孩五人、只有此馬車、故傭僱車夫拉客度日、而被撞人負傷甚重、至少須賠醫藥費四十元、與撥傢具約需賠償二十元、連自己馬車之修理費、損失竟達百元之多、兒者無不爲之唏噓云、

未完婚竟生產

坤嬰醫院之一幕

本市西四馬路坤嬰醫院、爲市內具有相當歷史之產婦人科醫院、於日前有母女二人來院生產、未及入院、該女即大呼腹痛、旋使在候診室將嬰孩產下、該院急派醫生看護等近前救護、所幸產婦尙頗康健、所產係一女嬰、亦甚平安、乃舁之病室、依法調養、當悉此母女、係婆媳二人、均爲關內籍、婆家於早年遷居本市、自幼爲子定同鄉某姓女爲妻、本月二十七日、婆家擬爲子完婚、乃自關內、將媳接來、詎意媳素不良、懷胎有日、迨出關後、暫寓旅舍、比屆吉期、該女產期已至、於十六日便感腹痛、甫乃央乞婆母帶赴醫院診治、甫入院、竟而生產矣、聞該私女嬰、尙頗肥壯、婆家以事關名譽、擬將該女嬰贈人、至後未婚媳彌月後、將如何安置、抑重行結婚、則不得而知矣、

皇恩普澤

翟太太烟案

處分被赦免

新京稅捐局翟局長太太私烟被破獲、經四道街警察署（按前誤爲大經路警察署）送交地方法院依法審訊一節、已誌前刊聞事件發生之後、經局長本人極力奔走、遂將一千關係人犯及保釋出、而處分一節、因罹案正發生於大典之前、故在赦免之例、已於赦令宣佈之後、沾沐皇恩、被完全豁免、至於其後關係局方發生爲何事件、記者因未獲得確證、現在繼續訪訪中、

第三期留日警官

首都二十名已出發

民政部警務司爲深造警政人材、曾於三月九日在全國現職警官中考選第三期日本留學生三十五名、首都方面有首都警察翻譯官劉志格及其他警政人員張世英、鄒殿臣、張維忠、傅明海、劉平安等六名、又中央警察學校張詩逵等十四名、已於二十五日上午九時自京出發赴日、聞劉等將入東京警官講習所、畢業一年歸國後担任警務高級工作、極爲各方所企待云、

「向不保險」

郭老西房產 祝融連日光顧

東四道街路北義發祥雜貨店、於十九日晚三點、突因治火未愼、致演火災、一時紅光沖天、勢甚凶湧、及消防隊馳至撲救天明始熄、結果全舖財物悉付一炬、軋惟該舖保有火險、承火險公司如數賠償、尙無所失可惜者爲房主郭鴻章、郭山西人以養房產爲業、綽號郭老西擁有房屋數百間、均不保險、近年已數處被火、識者無不以『因小失大』責之云、

又訊市內北大街、專賣公署對過、福文盛印刷局、於二十六日午后十一時三十分起火、火勢極盛、延及兩隣世美興染房十二時四十分火勢始熄、損失萬餘元、該房屋均爲郭老西所有、因無保險、損失頗巨云

汽車亦闖禍

二十一日午後二時許有一〇四四號汽車一輛、在新京戲院胡同將火柴承辦處日人佐藤次大郎撞倒、適積雪初溶汙泥載道、該日人竟滾成泥偶、一時氣憤、大興問罪之師、當爲附近崗警瞰見、將司機人及該日人併帶至四馬路分所排解、結果如何、因記者事忙、未克詳探、

金市長關心憐災

拍電慰問集會籌振

日本函館大火災耗傳到新京、新京特別市市長金壁東氏極爲哀懊、當於日前代表全市市民拍電該市慰問、並於日昨以新京市社會事業聯合會會長資格、提議召集臨時會議、協商籌賑辦法、該會幹事會已於二十七日發出通知、訂於二十九日下午一時在市署會議室舉行云、

查地方法院長調吉

後任人選未定

新京地方法院院長查貴陽氏自視事以來、熱心法務、頗爲上峯所倚重、玆悉該院長奉吉林高等法院訓令調轉吉林地方法院院長、查院長奉令後、當即準備交接、尅期赴吉接任、至新京地方法院、後任院長爲誰、容訪再誌云、

組合表褒會員

李德林獲精章七條

首都馬車人力車組合會、爲獎勵會員之善行、精勤、近特於全體會員之中、查舉馬車夫王榮、人力車李德林等二十餘名、予以褒獎、授與褒狀書、獎章及獎金等、聞此項褒獎分善行與精勤兩種、凡車夫之有拾物不昧或其他道德行者、授與善行表彰一紙、善臂章一條並給予一元以上之賞金、凡車夫長年勤業每滿三年者、授與褒獎狀一紙、精勤章一條賞金一元、「善行章及精勤章均」人字形、爲紅呢製成者、聞該會會員以人力車夫李德林勤業爲最久、其未改業者二十二年、故此次獲精勤章七條之多云、

二月份鴉片零賣營業狀況

據新京特別市公署社會科調查本年二月份本市之鴉片零賣營業總額爲十四萬六千二百元零二分、較去歲驟增五六萬元之多、考其原因係零賣營業者較前增十數家、截至現在、尙有已請得許可者十餘名、因未覓妥房間未能開市、如將來均行開市、則本市鴉片自更有長足之發展、不卜可知矣、

字號	吸者男（人）	吸者女（人）	人數累計	售土數量（兩）	售土得價（元）	售烟得價（元）	共賣價額（元）
東記	二、一八三	一〇七	二、二九〇	一六三、〇〇	五九七、七〇	一、七一八、六〇	二、三一六、三〇
福興盛	一、一九八	八七	一、二八五	二四三、六〇	八六七、七五	一、二三〇、八〇	二、〇九八、五五
永和祥	四、二三六	三六二	四、五九八	五〇七、五三	一、七六六、八七	二、三四七、五〇	四、一一四、三七
又一村	二、五四六	三二八	二、八七四	八三、三〇	三二一、八二	一、五六七、八〇	一、八八九、六二
春明閣	一、三八七	一四四	一、五三一	一二七、二〇	四七七、四一	一、五一二、八〇	一、九九〇、二一
芙蓉閣	三、一七七	四一七	三、五九四	三九一、六〇	一、四一四、八五	三、六〇七、七〇	五、〇二二、五五
德星聚	四、二〇一	四七五	四、六七六	一一八、六五	四三四、四四	二、一八五、五〇	二、六一九、九四
醉雲閣	一、九五八	一六九	二、一二七	五五四、三七	二、九九七、〇七	二、〇六四、六〇	五、〇六一、六七
永慶樓	一、八四八	一六〇	二、〇〇八	八、九一〇、一〇	二三、八九一、二六	二、九五八、四〇	二六、八四九、六六
順泰號	一、四七六	一三六	一、六一二	四八六、六四	一、七六九、三四	二、三一九、九七	四、〇八九、三一
大生久	一、三四四	一一三	一、四五七	八二八、一八	二、八九三、七八	一、九九三、三〇	四、八八七、〇八
同樂軒	一、四七六	二二五	一、七〇一	五八八、七四	二、[illegible]八一	一、九三三、八〇	[illegible]
新民樓	四、〇八八	二五四	四、三四二	四六三、二〇	一、六九五、六〇	一、五四四、三〇	三、二三九、九〇
厚德福	一、一九九	一三	一、二一二	七六、五〇	二九五、七九	一、五二三、一〇	一、八一八、八九
峻峯久	一、二五九	四六八	一、七二七	二四四、五五	八八八、一一	二、六〇〇、六五	三、四八八、七六
正大號	二、五二六	一七八	二、七〇四	一五六、七二	五六四、〇〇	一、六二〇、〇〇	二、一八四、〇〇
遠東長	一、三一三	二五七	一、五七〇	九四、八〇	三四一、二八	一、一七四、一〇	一、五一五、三八
永德長	六二三	六三	六八六	四二、五〇	一六五、九九	九一一、二〇	一、〇七七、一九
會友軒	二、三九五	二九三	二、六八八	二、四九九、七五	三、六〇一、五九	二、〇五五、九〇	五、六五七、四九
登雲樓	二、〇三七	一〇〇	二、一三七	一一七、八二	四四三、七六	一、四一一、九〇	一、八五五、六六
夢仙閣	七四四	一〇三	八四七	九四、五〇	三〇六、六二	一、三四〇、〇〇	一、六四六、六二
登霞閣	一、五二二	五九	一、五八一	四二、九二	二八〇、九九	八〇二、〇〇	一、〇八二、九九
蓬萊閣	二、〇〇八	八九二	二、九〇〇	七六、六二	一五七、六二	一、六八九、五〇	一、八四七、一二
迎春閣	一、三四四	三〇〇	一、六四四	四、二二	一四、三九	八九三、四〇	九〇七、七九
慶發號	一、二一九	四一三	一、六三二	四七、一五	一八六、五九	一、八三九、四〇	二、〇二五、九九
春盛樓	一、九五八	四七〇	二、四二八	一三、九〇	五〇、五五	一、五五一、三〇	一、六〇一、八五
魁順興	三、一八二	一一八	三、三〇〇	三三〇、六九	八二〇、八三	一、七八〇、三八	二、六〇一、二一
凌雲閣	一、一七六	二一五	一、三九一	七二、五〇	二六六、九三	一、三五五、二〇	一、六二二、一三
鳳威樓	一、二四〇	五五一	一、七九一	二三五、四〇	七三八、二三	一、二四八、五〇	一、九八六、七三
和記	二、六九三	六八二	三、三七五	三三、〇〇	七九、四八	一、四五三、八〇	一、五三三、二八
瀛洲閣	一、五二六	五〇五	二、〇三一	七〇、四八	二四六、四七	一、四七〇、六〇	一、七一七、〇七
群英樓	二、五八三	八九	二、六七二	一〇三、六〇	三七七、七二	一、八三九、〇〇	二、二一六、七二
永昌源	二、六〇三	一三二	二、七三五	一〇五、〇〇	三八一、二七	一、一七八、五〇	一、五五九、七七
樂仙春	一、一九四	七一	一、二六五	二九、〇八	一〇五、三八	三〇二、〇〇	四〇七、三八
大同軒	二、一〇四	一九一	二、二九五	四二〇、三七	一、五〇九、八三	一、五二八、一〇	三、〇三七、九三
怡園	五、七七三	[illegible]	[illegible]	一一九、二六	四三一、四〇	二、三六〇、〇〇	二、七九一、四〇
大同興	一、一五八	四五	一、二〇三	三九、一三	一三一、四〇	七一三、三〇	八四四、七〇
總計	七六、四六六	九、二八二	八五、七四八	二八、四二一、八四	八一、五九四、一二	六四、六〇五、九〇	一四六、二〇〇、〇二

叔。姑。逼。媳。爲。娼。

毛家媳婦堪稱紅顏薄命 服毒被救仍其地獄生活

本京城內小五馬路天寶胡同一號、住戶毛某、妻早故、遺一子、娶一鄉間民女爲媳、双十年華、貞潔柔順、毛某身旁有一小妾、柳性楊花、自幼不守本分、終日在外飄流、結識男友劉海亭者、素無正業、彼此過從甚密、每日留奸、劉某因見毛家媳婦、年貌兩宜、久生淫心、乃以金錢爲釣餌、倩毛妾從中勾引、逼令兒媳順從隨奸夫、不料毛媳聞言、厲聲變色啼哭不已、毛妾惱恨塞胸、自此時常打罵兒媳、日前劉某至毛家竟强扯毛媳之手、盡情調戲、毛媳不隨、又被其叔姑拷責、竟私購鴉片九角吞服、被其翁父知悉、急送至醫院救治、幸未喪命、未出五日、劉海亭又來毛家、適毛某外出、劉與毛妾私相設計、令毛妾探出房外、劉某捉住毛媳、欲行獸慾、毛媳至死不從、劉某方去、毛妾即時回家、硬誣其媳勾引劉某、施以毒打、體無完膚、慘不忍覩云、

顯微鏡下首都一頭籠

以姑娘嫖客爲宰割品 造成駭人之蓮香鬼窟　（二）敢言

窰子姑娘若進蓮香班、那可倒了霉了、櫃上的孩子不用說、就是拿押賬搭住的姑娘、只要你進去、就不用想你出來、簡直說吧、就是敎你老死在窰子裡、以上不是說嗎、連紳士老爺們都捧他場、那可憐無告的妓女、誰還敢惹他、所以蓮香班簡直就是地獄、梁子安就是閻王爺、可憐穿紅掛綠的姑娘們、呻吟痛楚在大花臉式的閻王爺的桎梏下、誰敢道一聲不平、說一句可嘆、諸位若問梁子安怎樣不敎姑娘出來、我這裡舉幾個例子你們就明白了、

幾天前的事情吧、蓮香班有個搭位姑娘敎愛蓮的她是她姐姐送進來的、在櫃上拿了八百塊錢的押賬、是自由的、反正例、搭住的姑娘、普通窰子裡的定拿的押賬是沒有利息的、每天賣的盤子錢和條子錢局錢按四六劈賬、換句話說、就是開窰子的拿出押賬錢來、可以分劈姑娘們賣的錢、譬如姑娘每天賣二十元錢吧、開窰子的可以坐劈十二元錢、每月可得利錢三百六十元、就以八百元押賬算、二個月就是本利停、這種[illegible]成利、實在不小了、若是姑娘混個三年五載、那開窰子的該賺多少呢、但是姑娘若有合適客、跟人從良的話、祗要還了押賬、便可以任憑出店（俗稱窰子爲店）、這是普通窰子的定例、可是梁子安便不然了劈賬自然是不用提、可是姑娘若有了合適客想從良、那你休要妄想、無論你押賬是多少、你若從良、就得隨他便要錢、至少也得照押賬加個一倍兩倍、這還不算、若是一翻眼、將姑娘合適的客、掩了還是小事、險一險就給害了、總而言之、統而言之、就是不敎你出店、

上邊說的愛蓮姑娘、差一些就沒有出去、原來愛蓮在蓮香班已竟兩三年了、好錢不知給梁子安賺多少、直到最近、認識了城內一家金店的老板聽說姓徐這位徐老板本來是位老實厚道的買賣人、自從招呼了愛蓮、兩個人的交情委實不錯、日久天長、徐老板、就有給愛蓮贖身意的打算、一來二去、敎梁子安看出來了、本來愛蓮生意很不錯、若眞的跟老徐從了良、那豈不把梁子安的財神爺給接走了嗎、在別人看來、姑娘從良、本不算什麼稀奇事、只要還了押賬、與開窰子的有什麼關係、何况已竟給柜上賺了許多錢、應該敎人家自由了、可是梁子安不聽那套、大洋錢沒給賺夠、那你插翅也難飛去、因此便落下殺人不展眼的嘴臉、像過堂似的將愛蓮敎到他那門窗上通有電流的籠裡、拍拍拍桌子拍了個亂頓『誰敎你從良、從良行、先給我個萬兒八千的再走、你他媽的不打聽打聽、蓮香班上下幾十號姑娘、誰敢從良、慢說徐老板、就是徐大板徐小板也領不走、趁早將姓徐的甩了、不然要你的小命』梁子安這一片話、愛蓮姑娘忤傻了、木鷄般的靠着門框不敢動、梁子安沉了沉又說了、『下次姓徐的來、不許留、留也行、敎他上空屋子裡睡去、就說我不伺候、他若作、敎他嚐嚐辣椒水』、梁子安說完了、呼呼的躺在炕上抽烟、可憐罵怕打怕的愛蓮、悄悄出口氣、慢慢的答訕着退出來、這時可忤壞了同院的姊妹、誰不是替愛蓮揑把汗、『掌班的今天眞不錯、祗罵了幾句就完了、愛蓮運氣眞不離、若是往常、還不打他個皮開內綻』這是同院子姊妹都異口同聲的爲愛蓮慶賀着、偏偏不凑巧、這天晚上徐老板眞來了、還住局、這可把愛蓮急壞了、不留罷、兩個人的交情眞不錯、何况人家是憑錢住局、留吧、掌班的早晨罵了一頓、若眞的出了事、那可怎好、合該有事、愛蓮一個生客、是鐵路局的職員來了、也要住、這越發不好辦了、梁子安知道了、仍然在那個屋子把愛蓮敎了去、告訴她、姓徐的不許留、留鐵路局那個生客、姓徐的有錢敎他住空房頭、這道命令一下、柔弱的愛蓮、那敢不依、終於兩個都留下、祗雙身在空屋子睡也化局錢、可是徐老板雖然了一宿、好愛蓮、她雖然始終抱不抵抗主義、可是她暗暗地却將這個中悲哀痛楚的經過、都告訴了老徐、老徐急了『這還了得、簡直是無法無天、不要緊、咱們有錢、多化點兒不在乎、反正我是一定給你贖身就是了』老徐一席話、愛蓮雖然心裡喜歡、可是一想梁子安的混帳、恐怕老徐不是他的對手、自己想了一回、最後拿定了主意、和老徐說、『你預備錢吧、我寧死也要出去的、明天你來就知道了』、好愛蓮、自從老徐走後、她便撐着胆子、和梁子安開始談判了、『掌班的、我一定要跟老徐走、反正我是不混了、殺了我我也要走』、梁子安本來是要人的該有多乖、一看愛蓮這付神氣、知道强迫必要出亂子、但是那能敎她走、於變轉了策略說、『走也行、但你是你姐姐送來的、要走得你姐姐來說才行、不然你走不了』、因爲梁子安用慣了這種手段、往往姑娘都是被別人送進來、送進來後、送來的得了錢、便遠走高飛了、上那里去找、記得以前有個佩紡姑娘、是她男人送進來的、一共才拿了二百五十塊錢押賬、她男人得了錢、便到遠處當兵去了、後來陣亡了、直到佩紡要從良、梁子安便非敎找她男人不可、她男人死了、那裡去找、最後到是沒出去、終於死在班了、此欠愛蓮的出店、梁子安也當她沒處找她姐姐、所以便拿這個來刁難、（未完）

鳴謝消防隊救火保安

敬啓者本月十九日午前敝院東隣曹家小舖因不愼於火致房屋貨物均爨焚如當時火勢甚猛敝院後院已被燄着轉瞬全院即將覆滅於千鈞一髮間幸經首都警察廳消防隊聞訊赶到各隊員奮身賈勇越脊登屋未及一時便將火勢撲滅是敝院於烈燄煎迫時幸得保全皆該隊所賜也緬懷厚賜紉感曷極謹抒報端用鳴謝悃更火息後承蒙各方友好前來慰問尤不勝感激合併伸謝順頌時祺

大千醫院院長關藴章

大千醫院

內科 外科 婦人科 產科 皮膚科 性病科 耳鼻科 眼科 小兒科 戒烟科

病室整潔 入院隨意

新京四道街口路東

院長醫學士關韻章　請電話三四一一號

有志日語者注意！ 招（男女）生!!!

本所有…

一、高尙的講師 施熱忱的教授

一、相當的班次 招各級的學生

一、適合的時間 收微減的學費

一、優良的待遇 本親善的眞誠

良機難逢 速來莫悞

開課期四月二日

新京日出町六丁目二番地（取引所東）

拓殖大學經營 新京講習所

（另備詳章來所面取）

感謝神算道遙子

名垂海內婦孺咸知批相偉人不勝枚舉敝人潤泉數年前經道遙子先生批相指示絲毫不謬未致失敗敝信仰之餘無一爲酬特代登報所表謝忱各界諸君願知終身富貴流年休咎用子祿請往一談便知靈驗粗批大洋五元談命財二元外埠通信先潤後批占卦大洋五角

寓新京頭道溝醉鮮旅社四十四號

招生廣告

宗旨　以養成自謀生活之技能爲宗旨（設有打字生養成所定卒業學費十元成績卓著者介紹職業日語每月一元）

額數　每班招男女生各廿名（共四班）年齡不限

科目　男女各種新式西服大氅制服等

教材　各種西服男女童服教科書講義

時間　每日八小時（二小時講義七小時工作）

期限　三個月卒業（設有宿舍每月宿膳費拾元）

學費　每月國幣十五元（入校保証金十元卒業退回）

待遇　卒業發給証書（並與介紹職業）

報名日期　由三月廿三日起隨來隨入日期不限

售賣　各種新式自轉車金庫洋服制服等

地址　新京西四道街大經路口天昌洋行內洋服學校

龍春有聲電影院

新京西四道街　全部有聲鉅片

人猿泰山

自電影發明以來空前第一部絕作　打倒全世界各種影片創造新記錄　食猿乳居猿洞人即是猿猿原是人　生長獸羣終日與猛獸爲伍眞奇事

驚險猛烈　人獸大戰　人猿大戰　叢林百獸　怪猩救主

衆羣殺敵　本片自首至尾　無一寸不緊張　幕幕人獸大戰

令人胆戰心驚

現已來京不日公演

鳴謝

敬啓者敝號不幸於三月二十六日下午十二時卅分突遭祝融光駕經首都警察廳消防隊聞訊趕到迄二十七日上午一時四十分即完全撲滅事後點查損失雖巨而全號上下均安全無恙誠爲不幸之幸辱承各方友好湍湍探慰銘感實深因特登報鳴謝用答關拂之雅意謹此并邀亮察

新京北大街福文盛印刷局經理

孫宜之謹啓　三月二十九日

謙和鐵工廠廣告

新京驛鐵道北西道口東北行　住吉町一丁目六番地

本廠初創鐵工于新京注重信用以營業承做各式工程鑄造各種機件惟精求精惟美求美物質務以堅固價格一律從廉慷酹報惠顧者之雅意竭應社會上之需求致佈微誠祈各界鑒察湍如蒙賜教或予汲引無任感謝

工事科目

本廠自製成品鋼鐵各樣門拉手合頁插銷批發本廠承做各種新式機器衛生暖房電氣水磅採鑛篩具高車鍋爐電磁冷氣榨新式酒鍋五金銅鐵用品套瓦修繕并附設翻沙鑄造廠專事鎔做鋼鐵瓦輪機　大小難易鉅細彙收如承惠顧極表歡迎倘有計劃標器儘請電話通知敵必應命前往幫忙特此廣告

本廠電話三二一六五番

張木元 善 黎 雄 珊 啓

世傳漢醫 闞志坪

內科 婦科 兒科 各種 疑難 病症

上午門診　下午出診

寓新京大馬路滿洲旅社　電話自動二一三〇五號

滿鐵總豫算承認在即
僅待大藏省許可

（大連）據東京電拓務省將昭和九年度滿鐵總豫算、（包含事業費及特別事業費）約一億九千四百萬日圓、照原案承認、俟經大藏省許可後、一兩日內可正式認可、該豫算爲滿鐵創辦以來之尨大豫算。

塩務局長晉省

【寧安】多岔溝、緝驗緝私局長趙文禎、蒞職以來、凡事革新、辦事異常認眞、爰於本月中旬、茲奉塩務署、召集春季會議、該氏奉召後、乘車前往參加會議云、

指導官因公蒞省

【寧安】本縣掘江指導官、蒞任以來、對於政務、極力整頓、不遺餘力、該指導官、關懷民瘼、概可想見、爰於本月二十日、躬親來省、調查槍械是日下榻第三警察署、該署長朱德斌、電話通知三區地面商民、所有洋炮火槍者、星夜兼程來省、由指導官面驗、並發槍票、該市民聞訊、帶槍齊集省溝警署、烙印領票、不絕於途云、

滿洲陸聯設地域專委會

【大連】滿洲陸上聯盟競技會、今爲統一全滿各地、並期競技界之向上發展計、特新設滿洲地域專門委員會、茲定設之委員會、有如左列之八項▲女子競技委員會（中等學校競技委員會）▲財務委員會▲競技衛委員會▲計劃委員會▲競技記錄委員會▲檢定委員會▲資格審查委員會▲編輯委員會

教導隊日語教授

【吉林】第二教導隊、現爲對於士兵等、教育上之適宜、特增添日語課程、每日二小時以期造成人材、又該隊之晨操晚操、均依時間開授、秩序整頓嚴明、如有私自外出者由各該官長負責、如逢遇街頭、嚴加責罰、以儆效尤、

啓署長將調奉天
遺席劉紹儀接充

【吉林】吉林稅務監督、署長啓彬氏、現經中央財政部調任奉天稅務監督署署長、所遺吉林稅務監督、署長之職、調任奉天營口鹽運使、劉紹儀接充、此項任命、已由財政部呈請國務院備案、在四月一日前可發表云、

啓署長返省

【吉林】吉林稅務監督署署長啓彬、前因事赴奉、現辦理已畢、於月之廿七日返吉、該署之職員股長以上者、到站歡迎以表敬意云、

苗圃從新擴充建築

【錦縣】縣內務局實業股李股長、會奉縣令、以原有苗圃地址僅二十畝、碍難發展、因於東關八家子舊東大營遺址二百畝地內、建築一規模擴大之新苗圃、早經籌備、現快將就緒、日內卽舉行開園禮云、

山繭價格暴落 近山居民叫苦

【熊岳城】本邑東部、山脈連綿、附近居民、盡賴飼養山蠶爲業、不幸年來、山繭既不豐收、而價格又暴落不堪、近日每千枚、僅售國幣五六角因之山居農民、大失所望、破產尚屬疎鮮、將來如何打破難關現難逆料云、

華方限制勞工出境
入滿苦力漸減

【大連】占居滿鐵鐵道部中大宗收入之渡滿苦力、自三月初即陸續來連、該後逐日增多、截至三月二十八日、總計渡滿苦力、二十一萬三千餘名、但自二十六日後、却漸減少、每日不過一二千名、查其原因、近來南京政府、限制勞動者之外溢、故渡滿苦力、漸行減少以此現狀、今後滿鐵之旅客運送上、將恢復原狀、增添之旅客列車、亦行中止運轉云、

恒茂火礦經理倡種小麥

【吉林】恒茂火磨、恢復營業以來、出品佳良、現在該號經理、任文甫氏、以當局既提倡施種小麥、商家亦後援義務、雖謀農民幸福、而商家亦得活躍、糧價並可漸次提高、國稅亦可日增、一舉數得、此爲該經理之懷抱原意、現年該經理正在極力提倡播種小麥、向縣署農務會提議、將來由農務會開會決定、函請縣署設法、特請省當局、對於各村鎮農民、接濟籽種若干、使廣爲播種、每年代價、可得一元四角、價倍於元豆、此種辦法成功、各界有莫大關係云、

籌欵賑濟函館災害

【旅順】市商民公議會、暨紅白萬字會、佛敎會等、定於三月二十九日午后二時、召集市內紳商、在公議會後樓、開催全體大會、爲日本函館火災被害之無衣無食者、籌集欵項、藉資補助、聊表鄰邦之誼、俟集有成數、再行登誌云、

追薦火災被害者

【旅順】商民公議會、定於本月三十一日十二時、邀請日滿紳商各界、齊集昭和園、追薦函館火災被害者、並贈送花圈祭品、以便陳列云、

縣長屬官赴省會議

【台安】縣長千長卿、屬早笹山盛典、於本月二十七日官九句鐘、赴省參與會議、所遺政務、以總務科長張鳳閣、代拆代行云、

于縣長恭祀關岳

【台安】三月二十八日、爲春戊祀關岳典禮之期、于縣長於期前、已令將猪羊祭品、預備妥善、是日早四句鐘、于縣長率所屬職員、及紳商各界首領、齊集關帝廟前、行最隆重之三拜九叩大禮、一時炸炮齊鳴、鼓樂喧嘩、頗爲甚盛云、

春汛成渠

【海龍】本邑水溝向來淤塞不堪、故每逢降雨、塞流成災、今値天氣漸暖、積雪融化、所集之水、無處排洩、竟而積成水渠、流注街市、大東關一帶一片汪洋、灌入民戶房屋、於昨二十七日夜、東分所部成恕所長、督飭民丁、挖壕溝、使水下流、雖在夜半深黑、猶復嚷嚷不絕、故民間咸感該所長辛勞愛民之德云、

植棉者多 種籽暴漲

【熊岳城】本邑土質肥沃、而地層疏鬆、實宜種棉、奈民衆率、向不提倡、故每年漏實甚鉅、自我滿洲國、成立以來、官廳極力提倡、而種之者仍不甚多、現由年前豐收、農民獲利甚多、故本年植棉者頓加、一時棉籽感覺缺乏、以致每百斤、售價三四元、猶購之不得云、

小綹乘時蜂起
日來頻聞盜患

【大連】警署以爲時値芳春市民每當休假之日、則携家族遊賞郊野、致市內家宅、十九空虛、例年此際、惹起竊盜之紛動、失盜者、竟日有數聞、是故當局、曾先日警告市民防盜、日來被盜者、竟有左列之多、

市內山縣通福昌公司工業部員山元太郎氏、於二十七日午後八時頃、至大連驛內稅關公所放置提包於外部、轉瞬間、不翼而飛、查包內有衣服等六件價値百三十餘圓、

市內敷島町五番地、大連旅館七號室內投宿中之日人府川要助郎氏、於二十四日午後、由奉天起身、二十七日午後投宿該旅舍、當夜九時頃、沐浴中服兜中放置之現金百九十餘圓亦被竊去、

市內美濃町七十五番地、汽車運轉手鳳岡與一方、於二十七日午後七時、至十二時間、因事外出、致被賊人破門而入盜去價値百八十餘圓之衣物、

市內露町十九番地日戶達藤氏家、於二十七日午後三時、因家內無人、賊人入倉庫、正在盜取煤炭中、被哈爾濱學院生藤井氏年十九歲、由樓上發見乃追跡追趕、進至沙河口神社前、二人格鬪多時、後被警官所逢、協捕於警所、該徒爲山東人任和年大十六歲云、

紀念塔金
學生踴躍輸將

【本溪】縣敎育局、前奉省令、關於皇帝登極大典、由全省敎育界醵金、在省垣建築紀念塔、該局奉令後、即傳知各學校、學生每人捐助大洋二分、職敎員按全月薪百分之一捐助一般學生、對此宗欵項、亦均踴躍輸將、莫不爭先恐後云、

市民遷移忙

【本溪】二八兩月亂搬家、這話眞不假、我邑住民、多係工人、租房居住、更居多數、現値舊曆二月、正遷移之時各租房者、事先爭租較相當房屋故近日來、各街住民、均擇吉日遷移、東移西遷、不絕於途云、

廉署長履新

【遼中】本邑第一署廉署長、久歷警界、著有成績、在東一署任內、勞怨不辭、頗得上峯嘉許、茲爲勞逸平均計、與第五署對調、以靖遂牛堡子地方治安、廉署長到任後、即大事整頓、爰於三月二十二日將久打嗎啡徐廣生、柳新生等五名、送縣療養後、復大律捕捉賭犯、以淸盜源、惟聞有勢力者揚言、有如何後盾、必須設賭漁利不可、廉署長抱莫大之犧牲、任何勢力者、亦所不辭、非將五署素稱匪藪區域、掃蕩淸靖而後已、現在正督飭員警、認眞工作云云、

大豆銷費擴大
新創抽油工場

【大連】大豆爲滿洲農產中之特產、向者除一部用爲食品外、僅有豆餅及豆油之用、而豆餅油工業之油坊界、年來因被化學工業之壓迫、頗感疲弊、因而大豆銷路漸窄、行市迭落、竟有一蹶不起之勢、農民惟急、生活困難、我滿洲國當局、自建國以來、本諸愛民爲旨、對於農民之救濟方策、力爲研究、滿鐵中央試驗所、亦新研究大豆之利用法、結果近新發明大豆油之新抽出法如此、幾等於廢物之滿洲特產又新開一用途、並銷路、自去年以來、即在寺兒溝方面、創立試驗工場、詳細工業之試驗、現已完成、滿鐵當局、自昭和九年起、以工費二百五十萬圓建設範圍巨大之事業會社、從事進行工業化、頃正準備中、實現後、大豆之利用範圍逐漸擴大、農民生活、又現一線之曙光云、

警務指導官公畢回遼

【三林站】遼源縣、警務指導官高松、偵緝隊長、韓蔭棠前赴東夾荒、收買民槍、第七區、農會長潘際雲、楊署長崔隊長等、均蒞場協助、收買民槍、頗稱順利、現該指導官、昨已公畢回遼云、又訊遼源縣、警務指導官、本開君情報處主任、石橋君、本十五日蒞茂、下榻警務署牟署長、當即傳知有槍住戶、翌日午前十前、開始收買、一日間、即將全區槍枝收齊、除借用保甲槍械八十枝外、所餘槍枝、昨已繳送縣局云、

公費區審委已選出

【營口】本埠新市街、地方事務所、近爲追加公費區九年度預算、及審查課金方針計、特於二十八日召集各委員、開會討論、爲愼重合勞、以示公允起見、特組織臨時課金審查委員會、並經選舉古川山住田透松本三井五氏爲委員云、

孫縣長晉省

【安東】本市縣公署孫縣長、現奉省公署電召赴省、出席縣長會議、革新各縣之應改等因、孫縣長奉電後、爰於二十七日晚、登車晉省、署內政務委事員代理、以免貽誤要公、茲聞孫縣長、此次行程、預定五日內返安、因一切縣政、正待進行、不能在省滯留、俟縣長會議閉會後、即行返署云、

縣公署二次
催繳民槍

【安東】縣公署前奉省令、催繳民間、自衛之槍彈、恐流匪人之手、助長內亂、故通令民間、由官家保存、以保公安縣署奉令後、業已照辦在案、由各分局、催促各村村民戶、呈繳自衛之槍彈、所繳之槍、現以各村民戶、茲聞縣公署待結束、爰於三日前、二次令催各村民戶、仍依原定之限、解繳槍械、勿得延誤、自干未便云、

共濟醫院施牛痘

【遼中】本邑共濟醫院院長王樂民、名譽醫官、張興華、均係道德名流、對于慈善事業爭先恐後、本年春季、購到上好牛痘若干、首由縣城各學校及邑內兒童並張貼佈告、俾衆週知、現下、每日就診者、大有應接不暇之勢、院內設備合法、看護適宜、開辦一年有餘、凡來院就診者、均獲良好結果、院長名譽職純粹義務醫官醫術手術、均極良好、助手司藥、亦均得當、宜乎善矣、

日警署撫恤秘探遺族

【安東】本市附屬地日警署滿人秘探李東卿等三名、於本月中浣、外出辦案、行至三區金山萬村、遇見匪黨、當即遇害、嗣日警署探悉、曾派隊前往、將李秘探之屍體尋獲、在城隍廟追悼外、並按章發給恤金、撫慰李秘探之遺族族、此外各機關、亦自募捐、撫恤李秘探之遺族云、

署令凡存鴉片者必須報署

【延吉】本埠、鴉片專賣署長、高橋博氏、以延邊、係鴉片薈萃之區、前雖按鴉片緝私法、一再請誡存儲鴉片者、速行報署檢驗、以便售賣、而報者、仍謬謬無幾、置若罔聞、本日昨特復重申前令、限兩星期內、將所存鴉片呈報、倘再觀望、隱匿不報、如被查出、或被舉發、定即嚴懲不貸云、

不合國情書籍
實行銷燬

【延吉】縣長、李樹楨氏、奉到省署、暨敎廳通令、關於現在各書局、及名學校、存有不合國情、或反動書籍者、速爲銷燬、勿得玩忽等情、該縣長接通令後、即轉知敎育局、暨各學校照辦去訖矣、

輪船激增
撫順煤甚暢銷

【營口】自遼河解凍以來、各埠輪船公司、爭相航行來埠以故船舶之進出港口激增、而各輪所需燃料、惟以營口之炭販賣所之供給、撫順煤頗爲暢銷、大同二年度、自本埠牛家屯貯炭場、輸出之石炭額、爲五拾萬零四百六十八噸、本年度銷額預想可佳云、

遼東渡河輪即將出塢

【營口】奉山路營口車站、遼東渡河輪於客冬遼河結冰時曾駛往旅順船渠、入塢修理、該路近鑒遼河已經開通、爲便利來往旅客渡河計、訂於四月十日、由旅拔錨返營、刻正派工修葺、兩岸碼頭云、

合祀關岳隆重舉行

【本溪】二十八日、爲春戊合祀關岳之晨、是以縣當局要人、及軍警官長等、於本日晨八時、齊赴邑北大影關帝廟內、舉行隆重祭典、是日各機關各學校、均放假一日、以示尊崇云、

保甲組織成立警察署領發委

【鐵嶺】自警團裁撤後、成立保甲制度、早經編竣、昨二十八日、第九區、警察署長石琦、頒發各甲長牌長委任狀、聞將正式訓練以資保衛地方云

船行規定運費
呈請官廳備案

【安東】本市各船行之運費向無一定、各行自行規定、以致參差不齊、連日鴨江下游業已解凍、外埠船隻、次第入港、各船行戶維持航業起見、公同核議、規定統一之運費、即日公佈實行、並呈請官廳備案、如有違反者、按章處罰、此外各客棧、代理之客票、統按定價出售、不准自爲風氣、任便增減云、

汽車撞掉碑帽 殆及憩休行人

【北豐】火車站附近、興橫路街四眼井旁、公衆汽車門外、有石牌兩座南邊的是前朝陽縣長周希爾的、北邊是前東北陸軍三旅、四十六團團長、石蘊嵋的、於是三月二十一日、上午九點零二十五分鐘的時候、汽車開猛、竟將周君的石碑帽子刷下來了、旁邊坐着一人、是莊頭營子王某、因爲上街買完了東西、坐下休息、竟被碑帽將脚砸傷、當時有人將其抬送回家、幸無性命之虞云

騎兵團勦匪凱旋
各界均赴站歡迎

【東豐】駐防騎兵第六團長于斌元、於一月間、全團奉令赴東邊各地討伐匪賊、現已三月閱矣、該團長身先士卒、勇猛善戰、雖於舊曆年關、尙無安閑之時、刻因匪勢不支、地方平靖、于團長於月之二十六日晚八時回東、各界聞訊、均赴車站歡迎藉表慰勞、並聞該團第三連駐山城鎭、第一二兩連仍駐東豐云、

帝政展覽會征求成績

【錦縣】敎育局爲應徵奉天帝政展覽會成績、昨特招集校長會議、其所徵求之品類、爲圖畫手工習字作文等、限於四月十五日前呈繳云、

電局工作忙

【安東】本縣滿洲電信電話支局、自去歲改組後、公務繁冗、該局男女職員、每日工作異常忙碌、較前添加數倍、近日又奉令、改訂電費、該局之公務無形激增、茲將該局、每日平均、收發之電信件數、探誌於後、計每日收入電信、之五件、乃至四〇〇件、發出之電信、三〇〇件、乃至三五〇件、此外每日由安、接線之電信、五〇〇件、乃至六〇〇件

滿銀支店建築新樓

【安東】本市興隆街、滿洲銀行支店、設立多年、營業逐年發展、雖事變後、各種商業因之蕭號、而該行之業務、終未受其影響、且較前發展、該行原有之行址、頗不適用、該行支店長、有鑒及此、爰於最近計劃、仍在原址、重建新樓房、已請准大連總行、定於本年解凍後、即行動工至遲在五月內、新修之樓房、全部可告完成云、

嗎啡客末路堪憐

【鐵嶺】平康里胡同、昨二十八日、有一嗎啡驛車、伏臥地上、衣不避體、濃血淋漓、氣息奄奄、形將斃命、圍觀之人、多爲嘆息、有此嗜好者、戒之戒之、

縣長奉令晉省會議

【東豐】縣長徐應宸、奉令於月之二十六日、晉省會議、縣公署一切職務、已委總務科長郭式茲代拆代行、除呈報並分行外、並通知告各界知照云、

聽令呈送警官保證書

【遼陽】縣公署奉省署警務廳令、略謂各縣警務局、及以下各署隊、均已組織妥協、所有各部警務官員、新委者有之原任者亦有之、因其均有督帶警員保衛地方之重任、是對於保證一項、必須繳廳存案備查、以昭鄭重、特於今復令各市縣警務局、速將以前分責各官員從速取具鄭重新保證繳局、彙轉來省、勿得延誤、而昭鄭重此令云、

防空基金募集竣事

【安東】本市滿日雙方、去冬組織防空委員會、曾開會數次、討論防空之設備、當時表決、募集防空基金、購置防空高射砲等、需欵甚巨、當由滿日雙方、分別募集、刻已結束計滿方之防空基金、截至本月十五日止、共計募安一萬零五百元、此外日方、防空基金、尙未結束、然至低限度、亦在萬元以上云、

林宅搶車案續誌
正犯移交司法

【西豐】七區公合村林桂山家之失車案、已將正犯在西安縣城拿獲、寄押西安縣署等情、已誌本報、二十六三西豐縣署、由西安將此案人犯、王祥、安慶春、高秦倫、于忠廷等四名、取回、移交司法、贓物四輪馬車一輛、兩輪大車一輛、紅馬一匹、白馬二匹、紅綠騾兩頭、匪槍一枝號碼三七八二九號、現欵七十一元、子彈五粒、子彈帶一條、一並移交云、

冀典獄長來海

【海龍】本邑第八監獄典獄長、周殿貴、辦公得法、久爲上峯嘉獎、今蒙吉林高等檢査廳、擢委爲吉林第二監獄典獄長、于昨二十三日、登車赴吉所遺第八監獄典獄長一席、未便久懸、特委冀景芬氏、來海署理二十五日接篆視事、聞冀氏服務司法界多年、作事素稱精幹、對於獄政、定有一番整頓云、

高橋指導官省呈交民槍

【東豐】縣警務指導官高橋韜策、携帶二期繳到民槍、於月之二十七日晉省呈交警務廳約三五日內、定能回縣云、

省立五師施種牛痘

【東豐】本邑省立第五師範

爲救失學士子
招考小學敎員

【西豐】縣署近査本縣失業士子、爲數頗多、若不設法位置、將見眞材遺棄、殊失國家培養之道如若全數盡用、又苦於無地安插、縣長愼審至再、酌擬辦法、茲特出佈告、以廣週知、今照於后、以爲失業士子、趕快預備應試爲佈告事、查本縣、近來師講以上畢業人員、日益加多、不予錄用、難免失業、如不分優劣、一律派充敎員、匪特無此多數位置、而程度低淺而者濫厠其間、亦恐貽悞青年、茲爲救濟失業士子、愼選敎育人材起見、舉行考試、凡籍隸本縣、適合於後列資格人員、槪准應試、即從前因事撤差、或停職者、亦准投考、一經錄取、依次派充小學敎員、未錄取者、另謀生計合行佈告周知、此佈云云、

舊紙幣過期作廢

【洮南】本縣中銀支行、曾奉總行命、即刷廣告數千張、散布街市、舊幣至六月三十日止、一律作廢、四民有存舊幣者、速來兌換國幣、永凍通用而免至期作廢、多受損失云云

父拐其姑子誘其媳
被害人具狀控訴

【綏化】有村人潘智年四十許、妻潘姚氏年相若、子潘黑子娶妻張氏、年均在二十上下一家度日、尙稱安居、忽於去歲某月、潘張氏乘隙潛逃、潘智正在尋訪間、其妻潘姚氏亦相繼失踪、因而潘之父子均各出其死力、以偵探索、以冀其故劍之歸還、未幾、潘張氏之下落、於隣東周均家得之該村有周均者、係周振英之子、經年游手、與潘爲素識、與張爲鮑友、其和誘程度、早已具有相當之可能性、潘智得有確據、遂乃據大膽問罪之師、周均恐懼、央人調處、當有魯仲連、出面調停、經過疏通排解之後、命周先交賠償潘家損失、一波未平、一波復起、潘於偵得兒媳之外、旋亦探知其老妻姚氏、已早爲周振英誘去周振英非他、即周均之父、而兆媳張氏之新翁也、至潘此忍無可忍、遂將情節控諸地方法院、於是街談巷議、謂周家父子未免太惡作劇云、

八區校長易人

【西安】縣公署敎育局長、倪麻德慧、以縣境第八區夾信子鎭、區立學校、校長呂佐文、因事去職、其校長一職不便久懸、經麻局長呈請、以縣立第三校敎員、閻勇人提升、業經照准、發給委任、到校任職云

擬接濟春耕

【西安】縣農務會長、倪廣廷、以縣境前、受匪患各區村農民經濟困難、其受患較輕各村、亦因糧價低落、賠累不堪、現屆春耕期近、恐農民無力播種田地、後患堪虞、現將此種情形詳細臚陳縣署、辦請省署撥借國幣二十萬元、以俾接濟各區村農民耕田、能否照准、尚不可知云、

承審勤廉可嘉

【錦西】縣公署司法承審員李芳、自蒞任以來、每日上午九時上班、批閱訴訟呈狀、或開庭審訊民刑案件、下午四時下班休息、力除從前積壓案件及一切積弊、向不與不正當之士紳接見、實事求是、凡情託貪緣者、一槪謝絕頗有楊伯起之風云、

馬帳房私墾受罰

【錦西】一區馬帳房村、之民因掃城土、或售私鹽、詐該村張李等十七戶、被緝私分卡查知共罰大洋五十元以儆其餘云

基督教租房傳教

【錦西】本月二十七日、大同客棧、原有由省城來基督教傳道某君等三人、因縣街路東天主堂外、並無他教、某君等擬在西街租房、設堂傳教、並立青年會、刻正託人、籌租房所云、

匪搶妓館
擊斃妓女

【洮南】洮南縣一署管界、實華街朝鮮妓館松月館、三月二十五日夜十二時、有匪三名闖進屋內、一持手槍、二持尖刀、威嚇館主、逼索財物、計搶去皮袍一件、懷表一塊、大洋十六元、於臨去之際、持刀之匪、並將妓女安紅綿刺斃、匪去後館主崔某至大什字街分所報告、該所長用電話、報告一署、通知各機關、即時帶警十數名、前往追捕、奈匪已遠颺、現正四佈警網都查云、

因口角釀成大禍

【遼陽】縣北三新界連連村住民董成忠、素日與鄰不睦日昨與其族人某、因小孩爭執而成口角、一時怒火高沖、頓生兇念、竟持刀連砍二人、傷勢頗重、性命均甚堪虞、該兇行兇後、見勢不佳、乃逃之夭夭、該管警署聞報、立派警士往緝、當將該兇犯胞兄捕拿來縣、一面追緝正犯、後情如何容訪再誌、

訓練助理員

【西安】縣長戴東藩氏、因整頓村政、考試各村助理員、業已兩試完畢、榜示取錄者、即行訓練一星期、然後發給委任、分往各村所任事、並將訓練助理員各課程及擔任講師人員、分誌於左、（一）村政概要、講師內務局長柯城、風俗、講師內務局、行政股長劉道中、實業、講師內務局實業股長戴修術、保甲制度、講師警務局、警務股長王嘉瑞、戶口要義、講師警務局、保安股長伊治華、財政、講師財務局理財股長孫成名、教育、講師教育局、學務股長、新縣制、講師總務科、庶務股長朱外事秘書何裕寬、（二）法令摘要、政府組織法、刑法要義、違警罰法要義、講師警務局、司法股長郭中怡（三）公文程式、講師總務科文書股長孫璞、（四）會計事項、新簿記、講師總務科會計股長呂維發、預決算、講師內務局、行政股科員徐濟民、以上擔任訓練各課程人員、已經縣長核准、均係純粹義務云、

世界最高驅除蛔蟲特效靈藥　滅痡寧

撲滅病民弱國的蛔蟲病
請用藥到病除之滅痡寧

奏效如神

本品之原料、古時卽爲驅蟲妙品、復經敝廠反覆精造、奏効更靈驗絕倫、甘美遠勝於糖菓、奏効則優於任何蟲藥、可作藥用也可當糖吃、甘美好吃、無人不愛好、有蟲者服用、排蟲出。無蟲者吃了、防蟲生。確有維護健康與天聰之神功、防病於未然之卓効、若能月服一兩回、保你身腦發育俱適意、故爲子女之健康、國家之强盛計、必須不可不備之靈藥矣、

全國各地大藥房均有出售

總發行所　大阪　有限公司　藤澤友吉商店製藥廠
大連支店　大連市山縣通七番地
總經理處　大連　日本賣藥會社支店

注意　如要說明書及樣品時、請寄郵票拾分併祈示及在何報所閱者

肺結核（肺癆）的營養治療劑

拐阿可爾・保利他民

〔主治〕肺結核　消化器病　食慾不振　全身衰弱　營養不良　面黃血虧　孕時及產後　病後恢復期

本劑中的主成分、是經過人工消化的動物性蛋白質、對人體得無勞胃腸、而補充蛋白質的不足、以造血肥肌、並可輔助消化、催進食慾、以增加人體的自然治癒力與抵抗力。本劑中的副成分、是對於呼吸器疾患、有特効作用的拐阿可爾硫基酸鉀、故經主副兩成分配合的拐阿可爾・保利他民、乃兼有營養强壯及藥物治療的作用、在肺癆病治療上、不啻一大福音。

〔價格〕小瓶（一圓六〇錢）　中瓶（二圓六〇錢）　大瓶（四圓七〇錢）

醫家實驗報告集函索即寄

日本大阪市東區道修町　武田長兵衛商[illegible]公司

31-221(0)

要買準確的鐘表
高上的眼鏡
美術的銀盾銀屏
須到奉天城內中街大西門裡
亨得利鐘表眼鏡行

定製銀盾銀屏等交貨特別迅速

青年鐘表眼鏡行　奉天中街

痔疾

咯維導爾

十人九痔諺有云
痛苦難堪如坐針
市販痔藥千百種
只有咯維導爾靈

本劑之特徵
一、全無刺戟性
二、立去疼痛及痒感
三、具有止血・殺菌收斂性・呈局部潰瘍及外傷面之防腐作用
四、促進瘡面組織之新生
五、絕無副作用
六、用法簡便・價格低廉

包裝　坐藥　六個　十二個　五十個　各一匣裝
軟膏　廿五瓦　一盒裝

總發售處　株式會社　塩野義商店　大阪市東區道修町

各埠大藥房均有出售

K-3

大除夕

如果大年夜掃除房屋以迓新禧是爲必要那麼不時掃除內臟俾能享此新禧詎非更要若君內臟不清滿積汚物遂不免疾病叢生胃納不佳精神困倦還能享受一切麼若遇此種情形但服韋廉士紅色清導丸一兩劑裨益不淺良以此丸爲平肝導滯無上上品善能清除食道汚積使內臟各職所司於是樂觀之精神恢復年酒春宴式飲式食無不咸宜矣至若頭痛神疲食滯腹脹肝火而痧口臭以及其他由便秘而起之疾病此著名韋廉士宗美之潤腸劑均能穩妥愉快而速愈之也

各藥房皆有出售或向上海江西路四五一號韋廉士醫生藥局函購每瓶七角六瓶三元五角郵費不取　一切信件可由奉天和記洋行轉上海韋廉士醫生藥局

漫談今日的姑娘

(中厂)

『姑娘』這個名詞是多們聖潔。多們優美的稱呼。在她的自身我想也蘊蓄着無限的嬌晗。總時常會浮現一種美妙的笑渦在每個姑娘的面上！如果拿比喻法來形容。就是一朵含苞的春蕊。未雕的精玉。所以姑娘是女性一生的黃金時代。那是不可否認的！

那沒姑娘的自身。應如何保持健全的人格。修養高尙的品德。徹底個我之眼光。這也不待贅言了。

可是今日的一般摩登姑娘怎樣？自從受到新潮的洗禮。在理說應當更了解現代的人生。如東西洋的姑娘幷駕齊趨。超脫良妻賢母的門羅主義。更進一步而爲社會人群做一番事業。誰想不受新潮的澎盪。還不失爲良妻賢母的傳統老觀念。這們一來。可就畫虎不成反類貓矣！可憐亦爲可怕！

怎沒說？舊教時代的姑娘。她們雖然不會跳舞。不會寫情書。然而她們有清潔的靈魂。有細膩的心曲。有高尙操守。她們是賢淑可愛。莊嚴可敬的。她們有藝術化的性調。現在的一般姑娘呢？她們的新文化。就是虛榮心理的澇膚淺。初識之無。就想嫁個中等以上的快婿。若是高中程度可就非大學生不嫁。她們的眼珠裡不是金錢勢力不能印像而視線的交點。也只有少爺和有錢的而已。

這話我並非過火。我親眼看見許多的姑娘。她們正在一個黃金的學生時代。她們沒說沈下心去考究學問。連看小說的工夫都沒有。埋首書案的眞是百不一得。她們只終日慌里慌張的瞎跑。甚至於起居飲食。也不能循規蹈矩。所以小腮兒瘦而黃。若不是口紅勤上些。嘴唇都成了茄子色了。所以我看着可憐！

你如果若攤這沒一位賢內助。那可遭罪了。莫說她扶侍你。你對她簡直個老媽子扶侍她。還怕不滿足。當你從繁雜的社會裡擠出來。以爲可休息休息吧！而她早已化裝好了。眼兒精神得賽石一般等着你。看電影。跳舞。實在沒慮去也得在咖啡館坐一忽。好相她是你的生命與金錢。不摧殘靜盡。不肯干休似的。所以我說可怕！

這般說來。似乎刻薄。但因未敢一概而論。不過現在的姑娘們。要取之於小家碧玉。還有些賢淑可人的。愈有產階級的小姐們。她能夠到社會上去活動。那是頂危險的。我希望大家要蒙省。不然相習成風。遺害就不堪思議了！

三、三十寧于匡廬

花花人海　奮鬥去吧

(述綱)

『大風起兮雲飛揚。畏加海內兮歸故鄉。安得……』大光正在興高采烈的喊着忽的一陣門鈴響他急忙跑去開門。原是綠衣人送來一封信。他立刻認識是她寄來的。啓視如下。

大光。

我們相愛有三年的歷史了。我不會想會有今日的一劇。人事滄桑。還說得甚麼呢？上次唔面告訴你的——聽說某人作伐給到×商作妾的消息。不幸現在已經成爲事實了。我豈是甘心爲妾。不過事情發覺的時候。早是木已成舟。父親得到×商的五千元錢後。便又償還某債主了。聽說後天就是娶我的日了。大光。你信我會給人作妾嗎？說出來準是被人呼爲弱者。但是我又有甚麼法子呢！花了錢就是買了貨彼方一定施逼迫手段的。無論如何。人世我是不願留戀的了。他娶之日就是我死之辰。死了倒好極了。你要知道。我不是爲你而死。而是爲惡社會。嗬！我覺得我這死。是戰勝一切的法子。大光。不然我又能怎樣呢！我死了。一不足惜。但對你不起的。就是我此生認識了你。悔不該當初我認識了你。而今給你遺留些無限的憾事。可是你要聽我的話。我死了。你要循常的快樂。不要因爲而作出甚麼事來。我這勝利的死你要賀我的呀！大光親愛的大光。我們生死別矣。不要念我了吧！計算着信到埠的時候。已是我死後的第二天了。別矣。永別矣。這冊上的幾滴淚。就是死別贈給你的東西。看到了這九滴淚痕。就不要忘却了向惡社會奮鬥。大光呀！奮鬥去吧！……

……雲泣書×月×日

九日後報紙上載着埠英俊青年沈大光爲愛而自殺了

一九三四。三。重錄舊稿寬甸

浮生瑣記

(十六)(唐百芬)

詩人學士本殊道。論雖可取詩不似。大略椎論未可皆。君子所長不在是。草兒同出勝冬夜。頗近自然吾所喜。小詩獨此有冰心。或謂繁星過春水。偶然印象非不佳。千篇一律則厭矣。以詞爲詩劉大白。解放但覺不澈底。金蓮襯底換放裝。步步生姿反可鄙。沫若挺出頗尙氣。志欲雄肆力不企。譬如寸寸挽强弓。天之所限劃然止。從來眞力在骨髓。不在行間與字裡。汪徐抒情尙熱烈。但傷稚弱欠練洗。渡河一隻亦平平。偶有佳什糠間米。白屋詩人能立意。意勝未覺詞爲累。但惜新舊互雜糅。有似西裝蒙西子。風會初成體未健。紛紛詩國茁蘭芷。小草雖殊喬木材。蓬然生意非僵死。不知何人翻新詞。撏撦螺蛤當甘旨。作詩一行定幾字。爲就斂屍刺拇趾。長行字數逾廿餘。其中一半惟的底。語法俗事不足道。訣湯顛盡蘇李。吾論新詩如新樹。喬木千章起根底。須工謳日鶩符咒。智士捫舌怕搗毀。倘能以此命爲詩。歌口號宣言動滿紙。沒落篇篇布爛番。意識箇箇嘗雞里。農居然風氣傾市朝。此聊彼哲互比擬。別有文學號大衆。意快不辭朱易紫。樓台七寶裝片段。撾鼓三通亂宮徵。令雨露灑柔苗。莫使螳螂傷嫩蕊。今之新詩甫十稔。已見萌芽嚼蝶蟻。舊統已潰新未成。詩運國運亦同爾。何呢喃女兒體。雕飾去盡露天然。餘味醰醰似醇醴。民謠人起衰振絕代。巨刃摩天創壁壘。歌詩要歌民族魂。不作讚歎謳皆材料。讀到老嫗都可解。有詩如此始眞詩。此意河漢恐難侯。眼高手低古所譏。吾責諸人無諸已。我詩似論不成詩。但借古風抒鄙俚。詩成雪涕望將來。早見韓潮與蘇海。

是年五月。五兄吉三。出宰舒蘭。余以詩送之。

七月。四嫂病逝。得年三十六歲。遺子一。即家珮姪也。冬月十八日。五兄長女生。

同月。余自訂潤例。鬻文字吉垣。並改前人句。以自況云。不羨公侯不學禪。不爲商賈不耕田。閒來寫段文章賣。不使人間造孽錢。嘻嘻。鬻賤之賓。委棄自甘。猶有嗜痂。應復何害。方今國運昌隆。皞皞盛世。非修文時耶。即將以斯業終吾身矣。

右瑣記一卷。係按年追述。自一歲迄至三十一。凡見聞所感。擇要而錄。所以存資紀念也。雖不脫家庭瑣層。无關宏旨。然近有詢吾身世者。因念事无不可對人言。遂以此應之。

古歷癸酉年臘月大除夕日著者脫稿后志

世界名邦國花談

(上)(恭治)

最近世界各國。莫不重視國花。蓋以花之顏色。與精神代表其國民性之如何也。茲調查各國國花。特分誌如後。

(一)『中國』中國向無國花。隋煬帝時。闢地爲西苑。易州進牡丹二十箱。唐玄宗時謚牡丹『王花』隋唐時以牡丹爲國花。但左傳稱蘭爲『國香』。則蘭亦可爲國花。民國肇建後凡貨幣勛章等。皆鑴以嘉禾。是則嘉禾亦可爲民國之國花。革命政府成立後。在民國十八年。由教部正式公布。以梅冰肌玉骨定爲中國之國花。

(二)『日本』日人短小精悍。女子姸姿穠艶。酷似櫻花。且日人於暮春三月。櫻花盛放時。舉國若狂。觀賞櫻花。稱爲『櫻花節』故日本之以櫻花爲國花。乃全國人士所欽仰也。

(三)『印度』罌粟。毒卉也。盛產於印度。全印人士。視同禾類之收穫。故印度即以罌粟爲國花。

(四)『英國』英國之國花爲玫瑰。或作薔薇。在昔不過爲女子之飾物。後以其色艶芬芳。都稱爲『花后』是花爲國徽始於女王伊麗薩自治世時。當時有『英國玫瑰』之號。

(五)『蘇格蘭』薊草。爲蘇格蘭之國花。傳蘇昔時與敵國戰爭將開始時。一夕天色如晦。蘇戰士方甜睡。敵人乘此襲營。先遣一探入蘇地。蘇人不覺。於是蠢探知一切。乃誘探將欲睜開蘇地時。誤觸薊草。不覺痛而出聲。爲蘇人查覺。置之死地。蘇民對於薊草。視同救命之恩人即以此爲國花。

(六)『愛爾蘭』酢漿草爲愛爾蘭之國花。酢漿草又稱三葉草。以其葉適足以代表『本會』。『居聖』『高僧』三神。且祭祀之日。均飾斯花。故愛爾蘭即以爲國花。

(七)『法蘭西』百合爲法子『皇花』地三色旗未至法王時。百合旗曾大吐其燄。蓋法皇受位時。必手持此花。如古之帝王持笏然。革命後。仍以此花爲國花。(未完)

弔王痴生

(塞上甦氓)

嗚呼癡生。難與命爭。言成倚馬。去姚騎鯨。司文赴召。罷耗聞驚。回憶曩日。橐筆瀋城。才具便捷。志贊清明。國書一上。報紙蜚聲。屈於卞位。積恨不平。君之致疾。耗竭神情。人生若餘。造物忌名。死生有定。命奐休憎。君其有覺。不泯魂靈。當知敵季。衆醉原醒。蒼蒼天道。自古無憑。尤望後啓。努力前程。效君才學。鑑君愚誠。因時達變。勿徒戕飾。留身國用。志大量宏。不矜小節。不急擢升。聽諸命運。何苦營營。精弔警告。湖海同情。

北京夢華錄

(十)(儒丐)

北京之飲食店

因問堂倌說。在一個月以前。我在這里吃點心。回家之後。不知錢夾落在那里了。你看見了沒有。堂倌見說。忙道。不錯。你老的錢夾子是洛在這里了。那日你老走後。我來收拾壺碗。只見你老的錢夾在桌上放着。知是忘記了。本想追還你老。但是那時你老已然走遠了。所以我就給你老存在櫃上了。我給您取去。說着便給老人取錢夾去了。在老人想着。這錢夾一定無望了。因爲日子已有一個多月。不過姑且問一問而已。不想這誠實堂倌。依然替我保存着。這樣的人也就太難得了。此時那堂倌已然把老人的錢夾取來。美容可掬的交給老人說。你老看看是這個不是。原物交回。紋絲沒動。老人一見。喜出望外。說正是這個東西。你眞可謂拾金不昧了。堂倌說。你老誇獎。反正被我看見的東西。萬不會丟的。我若看不見。那可就不敢保了。再說我們這宗買賣。以人緣爲本。得人緣比什麼都要緊。老人說。你在這里傭工。每月掙多少錢。堂倌說工錢有限。不過幾吊錢。全仗分幾個零錢。老人說。你家裏人口也不少吧。堂倌說有母親和妻子老婆孩子。仗我一個人。我又沒房子沒地的。指着身子吃飯而已。老人說。這宗買賣你大慨很明白的。到底賺錢不賺錢。堂倌說。那有不賺錢的買賣。就在人怎樣作。我就吃虧沒有資本。我若有錢。四九城的大茶館。我都能把他們邁過去。老人說。開一個比較可觀的大茶館。得多少錢。堂倌說。也得兩三萬銀子。幾千兩也能湊合一個。老人說。我看你這人很有點意思。心術既正。還有實實知識。我成全你。明兒你就給我領東。南北城無論什麼地方。你去找房子。你只管放大胆子去做。我兌明了一個銀號。你自己支錢用。(未完)

幻夢者

(麟生)

朋友。意志在人精神上所佔的地位自然是不可漠視。個人的行動與事業的成功程度。在某種方面說。和意志堅定的程度有着密切的聯繫作用。一個人。他自己要求永遠黏貼在他底意志上。由此才可把握往。人底意義。不過。意志並不是自由的。意志底存在。並不是突然的是沒來的由的。意志底消失也不是自動的。不是偶然的。生存在地上的人。若不借重行走的工具而在可以行走的環境裏。是一步也不能過的。這種不自由的人底意志。又焉能是自由的呢？你說『但是。追求意志自由是罪惡嗎？』這句反問的言詞只是你底煩惱發洩。在你表述這句話的時候。默默已有了這個觀念『追求意志自由不是罪惡』。『意志自由』這個臆造的詞。是已够空洞了。而將空洞的事物底追求更涉及了法律問題。我將不曉得執行這種裁判權的人又是誰。哦！哦！你月已已答覆了。原來執行將於空洞事物的空洞行爲的裁判權的『人』是『命運』。『命運』較『意志自由』更爲富於神秘性了。更加不可思議了我底朋友。你彷彿是一個無冠的玄學家。這些字眼兒竟玩弄得這般熟悉。『命運』本是空幻。的渺茫的牠只能存在於觀念底觀之中在實際人生中佔不到一席地位。即使你是一個善作夢的人。也不會夢(命運)底『眷容』。牠是否富有裁判的權力。眞是一個可笑的疑問。固然。『命運』通個詞不是爲你臆造。你也不過是沿用着罷了。你底遭遇自難免使你發憤慨。你所願就者。不來就你。你所不願就者。偏來就你於是。離你而去者使你怨愛衝冠。摧肝斷腸。就你而來者使你進退維谷。逃避不迭。正中滋味確是够嚐的了。這就是所常說的。『命運和我開玩笑』本來人所作的事就沒有。什麼神秘的。任牠怎樣地複雜錯綜。光缺不了因果的聯繫。不顧作縝密批判的人。才統觀一切都是不可思議的。並不是『命運』和你開玩笑。但是你自己和你自己開玩笑。但是。你並未認淸『命運』原是你自已所設的迷陣。

談到個人與社會的關係。則每個參加戰鬥的人生的人將有不同的感想。一個人。不管願意與否。投到社會裡淺來。一方面覺得自己仍然是自己。並沒有和旁人長在一起。另一方面又覺得自己和社會濃得化不開。社會中。個人之間是有合作的必要。是應和衷共濟可是個人之間既合作又攻訐既和容又排斥。既是統一的又是對立的是如果你要在這中間對找『是』『非』底關鍵。那是費力而無效的。在人底意識上所反映出來的社會矛盾勢力比社會合諧勢力。。所以人每每對社會底險惡特別多留意一些。尤其是崇尙個人自由的。他除了對社會詛咒之外竟發不出一句贊詞。社會是不原諒個人的。有時你會覺得那種追敲推擊直使人寒心。你或者要頑强起來了。以爲人在世間本是各自求生。彼歡的關係顧及或不顧及都沒甚麼。於是你開始採取自由行動。結果。各處碰壁。弄得鼻青眼腫。個人間矛盾因此更加嚴重化。人本是社會的動物。一個人自己辰人生意義。有時並非歸自己把持着乃是被握在旁人底手中。這樣竟使每一個求生的人交相屈服在每一個求生的人掌握之下。個人的人生竟爲社會的人生所戰勝。所以。即使自己在個人方面是個强者。有時在社會方面竟是個弱者。對於查一件事以個人的觀點觀之。大可認爲是『是』。而以社會的觀點觀之也許就認爲是『非』。這沒有什麼絕對道理之可言。你以悲哀的眼睛看世界。認爲社會對不起你。誰知你本身正是有些對不起社會呢。『散文的』世界是現實的『詩的』世界只有在夢幻中去追求。你脚踏在『散文的』地丁。偏要想夢的天國中的。節律去親和牠。那爲能合調。你在憤惱焦當之餘。固可以嘆道。『他人皆濁我獨淸！』可是。那就避免他人對今冠之以。『迂夫子』的諢號麼？夢幻的世界終要爲現實的世界所搗毀。恐怕那時你要狂喊。『人間地獄』呢！

疑問？

何謂婦人之仁女子之勇

史記。項羽於鴻門宴。不殺沛公。范增謂羽。爲婦人之仁。女子之勇。然則婦人女子。即不能殺人乎。謂羽之如是仁。如是勇是必婦人女子。而如是仁如是勇。若男子緜弗若是也。予學疏才淺。每有所疑。茲時特懇請　大主筆先生。費神。詳爲解釋。以開茅塞。是禱。　瀋垣江夏生

讀者之聲

不談政治。趨重社會。歡迎短篇。須加句點。

關于修道成神的疑問答安東沙河鎭慕道先生

慕道先生台鑒。在盛京時報神皋雜俎。疑問欄內。得着了先生的大作。我讀完之後。非常的止喜。歡爲又多了一位與我研究斯道的朋友。至於你所寫的文字。是議笑我也罷。是贊成我也罷。是問難我也罷。均置勿論。即鄙人復田君的一稿。令田君去向四子書上。研求修道成神的眞理。不過說鄙人是從四子書上入的門。後來研究得出許多的妙理。所以我就也讓田君去在四子書上去探討。並不是强迫人家。一定須看甚麼的意思。夫人之讀書。各有所好。鄙人又安能相强呢。請先生不要誤會才好。據你的來信所說。你對於修道成神的問題。靜末爲僧爲道。然出門入門。探討已久。既門已多。又說除道佛經典以外。關於四子之書。已再再研求。不特一無所得。而且多有所惑。察你這段文字的口吻。恐怕先生也是尊釋道而抑儒教的一人吧。不然。何以佛道的經典。反容易明白。儒家的書籍。竟這樣的難懂呢。咳。可歎天下修道之人。都以爲道經佛典。其中含有無窮的妙詞奧理。把佛教的遺經。看得平平無奇。好似都是皮毛之談。赶不上佛道經典理解之玄妙精微。豈知道這是完全不對的。據鄙人的肉眼觀察。儒書是非常的精細。二氏的書籍。多一半是很粗糙的。大半人之讀書。多犯了先入者爲主的毛病。先生也恐怕陷了這個慣例。故爲二氏之書所迷惑。至於先生所提出的中庸。幾章幾節的質問。如第一問。所謂察乎天地。是指成道後而言。修道之初步。尙須端賴乎夫婦。第二問。所謂道係何物。居於何處。何以獨言夫婦能知能行。而不言凡是男女皆能知能行。第三問。所謂修道有爲耶。無爲耶。與第四問。均將人皆曰予知之予字。解作聖人本身之自稱。與第五問。中庸於道。果爲何物等語。這些問法。皆完全與鄙人的心理不同。正所謂是以儒書附會二氏之說。謬解聖經者是也。先生這幾條的片段的質問。恕不答復。至於你開口所說的。究竟道係何物。道在何處。如何修爲。始克成道。這兩句有體統的質問。鄙人倒是很有應當答復的必要。我寫至此。忽的腦海中想起一段現成的文字。對於先生的疑問。頗有圓滿的答解。特此錄出。呈君一覽。但對不對先生的脾胃。那敵人就不得而知了。語多冒犯。尙祈海涵。今錄朱子的兩段文字於下。以呈請先生勿以爲皮毛之談也則幸甚。

格物論曰。蓋天地皆物也。有有是物必有是當然之則。是上帝所降之衷。生民所秉之彝也。近取之身。則心之爲物。其體有仁義禮智之性。其用有惻隱羞惡恭敬是非之性。渾然在中。隨感而應。有則而不可亂也。所當格也。身之爲物。有口鼻耳目四肢之用。有親愛賤惡畏敬哀矜之施。有君臣父子夫婦長幼朋友之倫。有則而不容已也。所當格也。外而觀於人。則人之理。不異於已也。遠而察乎物。則物之理。不異於人也。極其大。則天地之運。古今之變不能外。外盡於小。則一塵之微。一息之頃。不能遺也。是所謂降衷秉彝。有物有則者也。學之爲道。必存此心於齊莊靜一之中。窮此理於學問思辨之際。自身心性情。以達於人倫日用。由天地鬼神。以極於草木鳥獸。皆有以見其當然而不容已。與其所以然而不可易。而反之於身以踐其實焉。此學之所以析之極其精而不亂。合之盡其大而無餘也。

此篇先述大道之實後示修爲之方。

自警詩曰。圓融無際大無餘。即此身心是太虛。不向用時勤猛省。對於何處味眞腴。尋常應對尤須謹。造次施爲莫放疎。一日洞無無別體。方知不枉費工夫。

道爲何物。如何修法。此詩亦可參出。

三月二十日粗通文子者寄於扶餘

談牡丹花

(蓉池)

牡丹又名花王及國花。蓋以其濃艶動人。花果絕色。綠葉扶助之。不爲無功。所謂『牡丹雖好。綠葉扶助』是也。古詩云。『國色朝酣酒。天香夜染衣。』夫牡丹之色。兒之如飲酣釀。濃艷之氣。足以香沾衣襟。其魔力有如是者。有云牡丹花百朵。鳳凰必棲。以其艶色奪禽目。鳥旣喜之。人安不愛耶。然鳳凰是否美麗之鳥類。或謂鳳凰與孔雀同類。其美勝之。此亦無從考矣。

牡丹爲富貴花。不植於茅屋。而宜生於朱門。則牡丹祗爲富貴者所飽眼福。窮貧者徒成夢想。則此花者。非勢利而誰。有詩句『茅屋三間無住處。牡丹何事起樓臺』。則成反矣。

牡丹之同類爲芍藥。其葉狹長。花色稍淡。揚州多產之。其妙而不減於姚黃魏紫。西京則產牡丹。聞天下『墨莊漫錄』云。西京牡丹盛時。太守作萬花會。宴集之所。以花爲屛帳。其雅興不下於持螯對菊也。

余三年前曾植牡丹幾株。往往以芍藥誤爲牡丹。識者笑之。後於畫家王君處覓得正眞洛陽佳種一株。移植園內。日澆肥水。或灌以豬肚湯等。而枝葉枯小。花蕊未放而焦死。後竟枯滅。此眞所謂富貴花。不合於窮困之境信矣。

別錄　女人戀愛美

(華生譯)

『女人。戀愛。美』是一本記載歐美名人名媛對於女人。戀愛。和美底零思斷想底小書。內容旣莊且諧。有不少嬉笑怒罵的句子。爰譯出之。

女人。貓。和鳥。都是耗最多時間于化粧的動物。

——那德意爾(Nodier)。

呵呵！女人。女人。不管胖的瘦的。面貌如天使。內心却是一隻貓。

——烏克特博士(Dr,Wolcott)。

眞珠是純潔底容貌。然而女人比眞珠更純潔。

——布爾頓(Bourden)。

愛如月。不圓則缺。

——色格(SeGur)。

女人底美森林底回音。和天上的虹。瞬息即行消逝。

——德諺

與好人結婚。如暴風雨中底避難所。

與壞女人結婚。如避難所中底暴風雨。

……被堤辛(Petit=Sen)

失了信仰的女人。如失了羽翼的天使。

……斯密思博士(Pr,W,Smith)

一個秘密

(克艾)

這是一個秘密。直到如今還瞞着妻。一位嘴太刻薄的女人爲什麼要讓她明白這回事呢。

『覃越生。』

女僕把一張有指痕的舊名片擺在我的面前。當我和妻正在商量着怎樣支配欵項去應付我們債主的時候。這大約是一九二九年的事。在一個冷淸淸的星期日上午。快過舊歷年了。盼得兩眼欲穿的。教育局的一月薪水在送籠後二日才發放。出來要歡喜得眼淚都快要流出來了。但是把各項賬單集起來一算。方覺着錢是從左手拿進來便要由右手拿出去的。辛苦了一個很長的時間。似乎一點沒有爲自己。兩個人終於相對黯然了。一張名片很警𠝹地便乘機來解圍。我們的視線和趣味立刻轉移到牠上面。

我筆直地看着名片上的那三個鉛字出神。牠們彷彿在那裡跳躍。但是刺戟不起我的記憶來。這名字對於我也幾分陌生。

『你有這樣一個姓覃的朋友麼？怎麼平常就沒有聽你說過？』妻疑地問我。

妻看見我沒有回答。便掉過頭來向女僕道。

『李媽。你大概弄錯了。恐怕他是找南屋楊小姐的。』因爲同鄉楊女士同時也住在我的家裏。她很活潑。往來的朋友特別多。妻的臆測並非全然沒有根據。

『他說得淸淸楚楚是找我們先生呢。我問了他兩回。』女僕的仔細是一向博得大家信任的。

哦。我想起來了。我沈吟了半晌道。『我們局子裡有一位科員姓覃。很好賭錢。又抽大烟。恐怕是這個人也說不定。不過他爲什麼來找我。彼此向然往來？(我轉問女)僕你怎麼給他說？』

女僕惶然答道。『我說您在家。』

『沒有法子了。只好會會他吧！你請他在書房坐。』

來客坐在書房裏了。雖然是數九天氣。也不戴帽子。頭髮像麻雀巢。穿一件油漬和灰塵點綴滿了的靑布棉袍。眼睛紅腫得賽金魚。彷彿剛在什麼地方傷心過的樣子。也許是好幾夜的失眠。見着我鞠九十度的躬。口裏還啣着半截烟捲。焦黃的手指把烟灰在棹邊敲落下去。(未完)

◈投稿須知◈

(一)凡來函稿須加句點
(二)稿紙須在一面書寫
(三)取錄與否概不寄還
(四)不予酬資亦不贈報

匪中生活實紀

(三八六)(達川)

二月四日　鐵廟送禮　船廠集議

興宗名宗眞。要求宋家地。富弼而爭之。惟增加歲幣。道宗洪基立。姦臣是乃信。誣殺其蕭后。復刺太子濬。傳孫延禧立。稱爲是天祚。樂好於游畋。女眞乃跋扈。復聽信讒言。殺文妃及子。遂叛其親臣。金兵遂興起。被逼遣塞走。絕粮吃寒冰。踉奔於西夏。卒爲被金擒。北遼帝名淳。即位於燕。定及雅里立。均莫紀其年。西遼稱德宗其名乃大石。國都建虎思。欲興其遼室。二十年而殂。子夷列年幼。蕭氏稱其制。號稱感天后。七年子立焉。其號曰仁宗。十三年崩殂。其子未成童。妹名普速完。權國而稱制。穢德乃彰聞。疑夫則行弒。一十有四年。自稱承天后。淫惡貫滿盈。見誅於其舅。直魯古嗣立。改元稱天禧三十有四年。乃覺而滅之。遼帝傳九主。年二百一十。西遼而繼之。年七十有七。自梁代末帝。至宗室寧宗。丙子年所始。辛酉戰是終。宋鄉老。正張聽講遼代告終。接款金室將興之際。忽聽院內看門匪。傳稱鐵神廟村。來許多的人。送禮來啦。看票匪。遂向宋鄉老說。你們諸位。可先各回自家去均吃點飯吧。以便吾們。與那來送禮的人晉接待而談叙呀。

四平街七緯路　瀋陽有聲電影院

三月廿九日至卅一日　星期四至星期六

美國巴拉蒙影片公司最新言情悲劇

蝴蝶夫人女主角　薛維亞雪妮主演

珍妮姑娘

諧今世姻緣。了前尙孽債。不料曇花幻影。變生不測。珠胎暗結之翌日。正是使君遇險斷命之時。點點滴滴。有如子規泣血！淒淒惻惻。有如寒雁悲秋！

從少年說到老大、從青絲變到白髮、親逐、夫死、女卒、情人擯棄、有這一縷一縷帶血淚的一生、織成一齣賺人眼淚的悲劇、

博得座中觀衆同情？直可灑盡萬千女性眼淚！

若素

可恐的慢性胃腸病之恢復

生物黑菲療法的偉力

可恐

可恐的慢性胃腸加答兒、腸內發生之毒素、混入血液、循環體內、使全身衰弱、精力減退、以致早老早衰、誘起貧血、神經衰弱、結核病、腦溢血等諸症狀、——可恐者莫甚於病魔深淵之胃腸疾病、

雖然、有足慰者、方今醫學昌明、日新月異、致給我們此等難症之容易救治新法、——著名胃腸病專門大醫師巴黎醫師會々長魯內・谷特曼博士、在婦女家庭雜誌上發表、略謂「予對於患腸疾者、投以黑菲菌劑、得有可驚的成績、凡腸內發生物質所引起之中毒、直是誘致早老、疲勞、悒鬱等最大原因、至防止之方法、予推奬使用黑菲菌劑、蓋黑菲菌劑爲具有活性力之生物學的製劑、除使腸內殘滓、不致醱酵外、賦活腸的機能、使之活潑、結果大便快利、煥然一新、且無發生副作用及習慣性之虞、寔從來下劑所不能企及理想的新藥」

代表歐洲的醫學者、奧國維也納市、阿貝特・維耶・巴威爾博士曰、「黑菲菌劑、促進消化作用、抑制腐敗醱酵、防止胃腸諸種障害、所有効果、能遍行全身組織、尤其於根治便秘上、有莫大之効力、緣黑菲能使腸內壁強化、得以振興其機能」(載於苡斯帖拉比誌)

認定

佛琅克福特大學顧問喀魯爾・鳳・諾爾典博士、對於胃腸患者、處方用黑菲劑、得可驚良好的成績、發表於苡斯帖拉比誌、謂、「黑菲賦活消化器官細胞之作用、極爲强力、不特消化液、胃液、且膵液分泌、遇之無不催進、且在腸管內有防腐殺菌强力之効果、」

認定代表東洋黑菲菌劑之「若素」、即日本東京帝國大學名譽教授澤村博士發見之新藥、爾來經醫家大學、大醫院及一般醫師處方、用以治療各種頑强抵抗之痼疾、見効於慢性胃腸加答兒、胃酸過多症、減酸症、胃潰瘍、胃弱、胃下垂、胃擴張、常習便秘、慢性下痢、食慾不振等諸症、有使之愉快之實例、不勝遑舉、惹起胃腸病治療界之所注目、

然而猶不僅見効於胃腸病各症已也、且於結核、熱性疾患、各種傳染病等、用之能使其衰弱恢復、有促進全般的治療之貴重特徵、如「若素」者、可謂能榮養、消化、殺菌、强壯等綜合的効果之黑菲菌劑、所能專擅之結果、

澤村名譽教授發見・專賣特許新藥

宜用結核患者食慾不振與發熱

結核患者之食慾不振與發熱、緣由結核菌毒素、與異常代謝生物之中毒作用及刺戟現象、熟識此項原理之醫家、對於結核患者、單給食慾催進劑、及解熱劑以爲不足、爲情理之當然、——蓋單純食慾催進劑、雖有一時的功効、然欲治癒結核性食慾不振症之原因、缺乏効力、他如單純解熱劑在藥力存續期內、體溫步々低落、不知底止、往々誘致心臟衰弱或虛脫等險症、不可不愼、「若素」不然、即作用於結核菌被膜脂肪物質、爲之**溶**解、一切病原的作用、除去一空、誘導結核於根本治癒、食慾不振、發熱等之枝節問題自然解消、至食慾亢進、復歸平溫、可知食慾之恢復與發熱之解消、直是結核治癒轉機之二大要因、醫家均所重視、

尤能治小兒消化不良

乳小兒之消化不良症、由於給乳過多、或給不良牛乳、不消化食物、致腸內異常醱酵及中毒爲主要原因、他如腸內有毒菌之作用、使症狀愈趨惡化、亦不可輕視、由統計言、因患此症而死者、實佔乳小兒全死亡率之過半數、其可危可恐、可以明白、黑菲菌劑「若素」、對於小兒此項消化不良、爲不起副作用絕對安全之理想的治療劑、爲中外醫家所樂用、對於消化不良、下痢、血色不佳、發育不良之虛弱小兒、投以「若素」、即能化痢爲良便、增進血色、恢復衰弱、增加體重、促進發育、實例極多、皆爲醫家之所經驗

藥價低廉

粉末 三〇〇日量=金一元六角 (用量一日三瓦 內裝九〇〇瓦)

總發賣店 榮養與育兒之會 日本東京芝公園十一號地

海外代理店 三井洋行 【支店、出張所所在地】大連・奉天・新京・吉林・哈爾濱・天津・北平・青島・上海・漢口・香港・西貢・馬尼剌・曼谷・新嘉坡・蘭貢・加爾各答・巴塔維亞・孟買・悉尼・墨爾鉢爾・倫敦・紐約・舊金山・西特爾
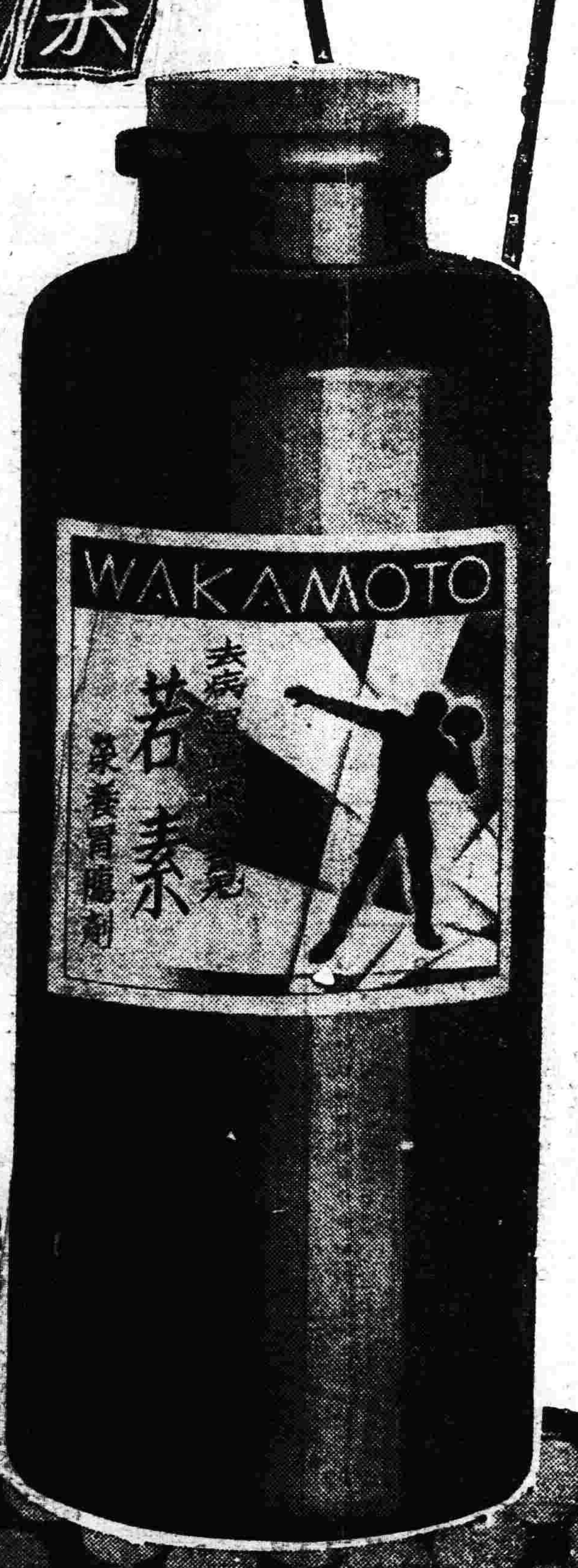
滿洲代理店 日本寄藥株式會社 大連市浪速町